Wolfhager Stadtanzeiger

-Aktuelles & Wissenswertes aus der Kernstadt und den Ortsteilen-

1404/Jahrgang 56 | Freitag, der 11. September 2026 | Nummer 18



Tag der Gesundheit am 15.11.26



Mentalmagier Christoph Kuch am 18.10.26 im Kulturladen

- Anzeigen -







Rathaus

Musik von morgen

Newcomer Festival

Wir suchen Euch!

... Band, Duo, Trio, Sänger, Sängerin, Ensemble ...
... Rock, Pop, Jazz, Hip-Hop, Blues, Klassik, Rap, Elektro ....

Zeigt Euer Talent beim Straßenmusik-Festival
zum 1. Wolfhager Kulturherbst

27. September 26

mit Besucher-Voting
der Sieger gewinnt
einen Auftritt beim Stadtfest 2027

11-17 Uhr
Innenstadt Wolfhagen

Meldet Euch bis 15.09. unter julia.dumeier@wolfhagen.de - Tel. 05692-602 600

Programmübersicht



Do., 17.09.26, 19 Uhr
Eröffnung der Marionetten-Sonderausstellung „Hans Staden – Sein Leben hing am seidenen Faden“ mit musikalischer Begleitung
Veranstaltungsort: Regionalmuseum Wolfhagen
Veranstalter: Regionalmuseum & Musikschule Wolfhager Land
Kontakt: Julia Bock · info@museum-wolfhagen.de
Eintritt: frei

Sa., 19.09.26, 14 Uhr
Ausstellungseröffnung "Was wir mit uns tragen" -Kunstausstellung der Walter-Lübcke-Schule
Veranstaltungsort: Raum auf Zeit, Schützeberger Str. 38, Wolfhagen
Veranstalter: Walter-Lübcke-Schule
Kontakt: Karin Balkenhol · balkenhol.karin@walter-luebcke-schule.de
Eintritt: frei

Sa., 19.09.26, 15-17 Uhr
Selbsthergestellte Buchcover des LK Kunst 12. Klasse der Walter-Lübcke-Schule
Veranstaltungsort: Café Nimmersatt, Burgstr. 22, Wolfhagen
Veranstalter: Walter-Lübcke-Schule
Kontakt: Karin Balkenhol · balkenhol.karin@walter-luebcke-schule.de
Eintritt: frei

Sa., 19.09.26, 21 Uhr
Punkrock goes Acoustic: Holger Schacht & Stefan BK
Songs zwischen Protest und Poesie – vom Genre der „Wolfhager Schule“ bis heute
Veranstaltungsort: Kulturladen Wolfhagen ·
Veranstalter: Stadt Wolfhagen
Kontakt: Kulturbüro · kultur@wolfhagen.de
Eintritt: 10,-€ pro Person (Nur Abendkasse)

So., 20.09.26, 15-18 Uhr
"Neu erfundene Spiele spielen" - Kunstprojekt der Walter-Lübcke-Schule
Veranstaltungsort: Café Nimmersatt, Burgstr. 22, Wolfhagen
Veranstalter: Walter-Lübcke-Schule
Kontakt: Karin Balkenhol · balkenhol.karin@walter-luebcke-schule.de
Eintritt: frei

So., 20.09.26, 17 Uhr
Drei Big Bands - ein Sound
Veranstaltungsort: Stadthalle Wolfhagen
Veranstalter: Musikschule Wolfhagen/Vellmar/Baunatal
Kontakt: Malte Klages · info@musikschule-wolfhager-land.de
Eintritt: frei, Spenden erwünscht

Do., 24.09.26, 17:00 Uhr
Filmvorführung „Hans Stadens Wahrhaftige Historia“ der Puppenbühne Wernswig e.V. mit anschl. Ausklang bei Wein und kulinarischen Köstlichkeiten unter der musikalischen Ausmalung durch die Naumburger Stadtkapelle
Veranstaltungsort: Kulturladen Wolfhagen
Veranstalter: Regionalmuseum Wolfhagen & Stadtkapelle Naumburg
Kontakt: Julia Bock · info@museum-wolfhagen.de
Eintritt: 2,-€ Kinder, 5,-€ Erwachsene

Do., 24.09.26, 19 Uhr
Wolfhager Weinfest – tolle Weine, leckeres Essen, gute Musik
Veranstaltungsort: Parkplatz Kulturladen Wolfhagen
Veranstalter: Stadt Wolfhagen & Stadtkapelle Naumburg
Kontakt: Julia Dumeier · julia.dumeier@wolfhagen.de
Eintritt frei

Fr., 25.09.26, 19 Uhr
Vortrag “Die hochmittelalterliche Stadtwerdung von Wolfhagen im regionalen und überregionalen Vergleich" von Prof. Dr. Ulrich Ritzerfeld (Hessisches Institut für Landesgeschichte, Marburg)
Veranstaltungsort: Stadthalle, kleiner Saal
Veranstalter: Heimat- und Geschichtsverein und Regionalmuseum Wolfhager Land
Kontakt: Bernd Klinkhardt · bernd-klinkhardt@t-online.de
Eintritt: frei

Fr., 25.09.26, 20 Uhr
MEDLZ - Die 90er – a cappella - mit Weintreff ab 18 Uhr
Veranstaltungsort: Kulturladen Wolfhagen
Veranstalter: Stadt Wolfhagen
Kontakt: Manuela Matthaei · manuela.matthaei@wolfhagen.de
Eintritt: 27,40€ via Reservix

Sa., 26.09.26, 19 Uhr
Abend der Musik - Kirche Klang Im Wandel
Veranstaltungsort: Stadtkirche Wolfhagen
Veranstalter: Evangelische Kirchengemeinde Wolfhagen
Kontakt: Jan-Christoph Weige · jan-christoph.weige@ekkw.de
Eintritt: 10€, Kartenvorverkauf über die Buchhandlung Mander ab 01.08.

So., 27.09.26, 11 Uhr
Ausstellungseröffnung "Spätes Licht - lange Schatten" mit musikalischer Begleitung durch die Walter-Lübcke-Schule
Veranstaltungsort: Kulturhalle Wolfhagen
Veranstalter: Kulturverein
Kontakt: Lippold von Steimker · info@kulturverein-wolfhagen.de
Eintritt: frei

So., 27.09.26, 11-17 Uhr
"Musik von morgen" - Newcomer Musikfestival in der Wolfhager Innenstadt
Veranstaltungsort: Mittelstraße, Wolfhagen
Veranstalter: Stadt Wolfhagen
Kontakt: Julia Dumeier · julia.dumeier@wolfhagen.de
Eintritt: frei

Di., 29.09.26, 19 Uhr
Lesung "Über die Toten nur Gutes" von Andreas Izquierdo
Veranstaltungsort: Bestattungen Heinemann, Wolfhagen
Veranstalter: Buchhandlung Mander
Kontakt: Elke Müldner · info@mander.de
Eintritt: 15€

Mi., 30.09.26, 17 Uhr
Herbstkonzert der Walter-Lübcke-Schule
Veranstaltungsort: Schulhof Nord der Walter-Lübcke-Schule
Veranstalter: Walter-Lübcke-Schule
Kontakt: Peter Altwasser · altwasser.peter@walter-luebcke-schule.de
Eintritt: frei

Mi., 30.09.26, 19 Uhr
Vortrag "Regierungsbaurat Dr. Georg Textor und die Freilegung der Weidelsburg in den Jahren 1930/34" von Dr. Volker Knöppel
Veranstaltungsort: Haus des Gastes, Wolfhagen-Ippinghausen
Veranstalter: Förderverein zur Erhaltung der Weidelsburg e.V.
Kontakt: Burkhard Finke · info@weidelsburg.de
Eintritt: frei; Spenden erwünscht

Do., 01.10.26, 19 Uhr
Lesung zur Ausstellung des Kulturvereins "Spätes Licht - lange Schatten" mit Musikbegleitung
Veranstaltungsort: Kulturhalle Wolfhagen
Veranstalter: Buchhandlung Mander
Kontakt: Elke Müldner · info@mander.de
Eintritt: frei

Sa., 31.10.26, 20 Uhr
Die Junge Bühne Niederelsungen spielt
“Komm raus aus dem Schrank” (Pool’s Paradise)
Veranstaltungsort: Haus des Gastes Niederelsungen
Veranstalter: Waldbühne Niederelsungen
Kontakt: Florian Lehmann · www.waldbuehne-niederelsungen.de
Eintritt: 10€ Sitzplatz; 12 € Sitzplatz inkl. Tisch

SCAN ME

Gestaltung & Druck:
Tourist-Info der Stadt Wolfhagen

Rathaus

1. WOLFHAGER
KULTUR HERBST

27. September 2026
11 - 17 Uhr



Newcomer Musik-Festival
Schützeberger Str. & Mittelstr.

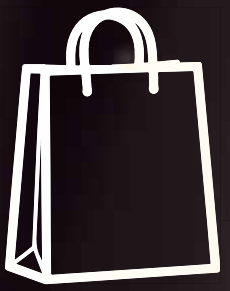

Verkaufsoffener Sonntag
Innenstadt & Siemensstr.

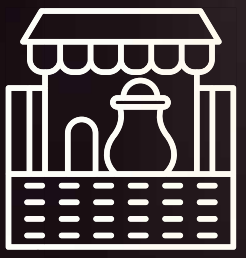

Flohmarkt
Kirchplatz

Rathaus


1. WOLFHAGER
KULTUR
HERBST
24. September 2026
Parkplatz Kulturladen
19 Uhr
Weinfest
mit der
Stadtkapelle Naumburg
grün erleben
BACHMANN
STADTKAPELLE
Naumburg e.V.
www.stadtkapelle-naumburg.de
1925-2025

Rathaus

Onlinefundbüro der Stadt Wolfhagen

Schlüssel, Handy, Geldbörse, Handtuch, Badehose oder Fahrrad liegen oder stehen gelassen? Das Online-Fundbüro der Stadt Wolfhagen hilft Ihnen schnell & unkompliziert und das rund um die Uhr. Unter folgendem Link gelangen Sie zu unserem Fundbüro:
https://wolfhagen.de/fundbuero/

Bürgertour „Hessen spricht über Künstliche Intelligenz“ macht in Wolfhagen Station

Künstliche Intelligenz ist Gegenwart und Zukunft: Jede und jeder sollte sich mit Künstlicher Intelligenz beschäftigen, um die Möglichkeiten, Chancen und Risiken einschätzen zu können.
Deshalb lädt Hessens Digitalministerin Prof. Dr. Kristina Sinemus im dritten Jahr in Folge wieder zur Bürgertour „KI macht Zukunft - Hessen spricht über Künstliche Intelligenz“ in die hessischen Innenstädte ein. Auftakt war in diesem Jahr die KI-Welt auf dem Hessentag in Fulda. Und auch auf dem Kirchplatz in Wolfhagen erwartet die Besucherinnen und Besucher ein abwechslungsreiches Programm.
Rund zehn Ausstellerinnen und Aussteller präsentieren interaktive Anwendungen und innovative Technologien - von mit KI gereifter Ahler Wurst über eine Drohne, die anhand von KI Flugpläne erstellt, um Saatgut auszubringen bis hin zu verschiedenen Robotern, die unter anderem in Verwaltungen, bei Sicherheitsdienstleistern oder als Übungsobjekt für Auszubildende zum Einsatz kommen. Die Freiherr-vom-Stein-Schule Immenhausen zeigt zudem, wie Fünft- und Sechstklässler einen KI- und iPad-Führerschein machen.
Und am Stand der Walter-Lübcke-Schule Wolfhagen können Besucherinnen und Besucher mit digitalen Hilfsmitteln ihre „Gesichter der Zukunft“ entwickeln. Moderiert wird die Bürgertour von Willi Weitzel („Willi wills wissen“).
Wir laden ein zum Tourstopp für

Samstag, 12. September 2026, 11.00 Uhr
Kirchplatz, 34466 Wolfhagen.



Wichtige Information
für unsere Leser und Interessenten.



Mitteilungsblatt Wolfhagen.

Sie erreichen den Verlag
Mo. - Do.: 8.00 bis 16.30 Uhr und Fr.: 8.00 bis 15.30 Uhr
Tel. 05622/8006-0.

Ihre Ansprechpartner für Klein- und Familienanzeigen:
zentrale@wittich-fritzlar.de

Redaktionsschluss beim Verlag
Mo., 12.30 Uhr - bei Feiertagsvorverlegung einen Werktag früher

Redaktionelle Beiträge
reichen Sie bitte über cmsweb.wittich.de ein

Redaktionelle Anfragen
über redaktion@wittich-fritzlar.de

Ihre Ansprechpartner für Geschäftsanzeigen und Prospektwerbung



Thomas Bergmann
Gebietsverkaufsleiter
Mobil 0175/5951095
bergmann@wittich-fritzlar.de



Carmen Bergmann
Verkaufsinnendienst
Tel. 05674/9210335
c.bergmann@wittich-fritzlar.de

Anzeigen-Annahmeschluss
Mo., 13.00 Uhr - bei Feiertagsvorverlegung einen Werktag früher

Alle Informationen zu Ihrem „Wolfhager Stadtanzeiger“ unter
epaper.wittich.de/1404
oder über den QR-Code

WITTICH MEDIEN
LINUS WITTICH
Lokal informiert. Druck. Internet. Mobil.

Rathaus

WOLFHAGER FLOHMARKT



SO, 27. SEPTEMBER 2026
KIRCHPLATZ 11-17 UHR

- AUFBAU AB 8 UHR
- KEINE STANDGEBÜHR
- KEINE RESERVIERUNG NOTWENDIG
- FREIE PLATZWAHL
- NUR PRIVATPERSONEN - KEIN GEWERBE

WEITERE INFORMATIONEN
JULIA.DUMEIER@WOLFHAGEN.DE TEL. 05692-602 600

Rathaus

Tag der Gesundheit

Am 15. November 2026 wird in der Wolfhager Stadthalle der 1. Tag der Gesundheit stattfinden. Dafür werden Vereine, Unternehmen, Praxen, Institutionen und engagierte Anbieter aus Wolfhagen und der Region gesucht, die sich aktiv beteiligen möchten.
Ziel der Veranstaltung ist es, eine Plattform von Gesundheit bis Wohlbefinden zu schaffen und die vielfältigen Angebote aus der Region sichtbar, informativ und erlebbar zu machen.
Die Themenbereiche reichen von Gesundheit & Vorsorge, Bewegung & Fitness, Ernährung & Prävention, mentaler Gesundheit & Stressbewältigung bis hin zu Lifestyle, Beauty & Wellness. Lokale und regionale Anbieter aus den unterschiedlichen Bereichen soll die Möglichkeit geboten werden ihre Angebote vorzustellen. Ob mit einem Informationsstand, einem Vortrag, einer Mitmachaktion oder einem Schnupperkurs – bringen Sie Ihre Ideen und Ihr Angebot ein und werden Sie Teil vom 1. Tag der Gesundheit in Wolfhagen. Gemeinsam möchten wir zeigen, wie vielfältig und nah die Möglichkeiten sind, gesund zu bleiben und das eigene Wohlbefinden zu steigern.
Wir freuen uns auf zahlreiche Vereine, Unternehmen und Anbieter aus Wolfhagen und der Region und auf einen abwechslungsreichen Tag ganz im Zeichen von Gesundheit, Prävention und Wohlbefinden!
Kontakt: julia.dumeier@wolfhagen.de - Tel. 05692/602 600



- Anzeige -

MURARO
Fenster + Bauelemente GmbH
Untere Dorfstr. 6
34355 Staufenberg
Telefon 05543 3144
Reparaturen – Rollladen – Haustüren - u.v.m.



www.wittich.de

Stadtwerke und RWL bedanken sich bei langjährigen Aufsichtsräten

Nach mehreren Jahrzehnten engagierter Tätigkeit schieden Norbert Ithner und Gerhard Wöllenstein aus den Aufsichtsräten der Stadtwerke Wolfhagen GmbH und der Regionalwerke Wolfhager Land GmbH aus. Über mehrere Jahrzehnte hinweg begleiteten sie die Entwicklung der Gesellschaften mit großer Fachkompetenz, Verantwortungsbewusstsein und persönlichem Einsatz.
Geschäftsführer Olaf Stobbe dankte den ausscheidenden Aufsichtsräten für ihr langjähriges Wirken: „Sie haben Spuren auf dem Wolfhager Energieweg hinterlassen. Ihr Engagement, ihre Erfahrung und ihre Verlässlichkeit haben die positive Entwicklung unserer Unternehmen maßgeblich mitgestaltet."
Auch Bürgermeister Dr. Dirk Scharrer als Vorsitzender der Aufsichtsräte beider Unternehmen sowie Manfred Schaub, stellvertretender Aufsichtsratsvorsitzender der Stadtwerke, schlossen sich dem Dank an: „Über einen so langen Zeitraum hinweg großen Einsatz zum Wohl der kommunalen Daseinsvorsorge zu zeigen, verdient Respekt und großen Dank", so beide übereinstimmend.
Die kommunalen Unternehmen wünschen den ausgeschiedenen Aufsichtsräten für die Zukunft alles Gute, Gesundheit und weiterhin viel Erfolg.



WITTICH MEDIEN LINUS WITTICH
Lokal informiert. Druck. Internet. Mobil.

Impressum

Herausgeber:	LINUS WITTICH Medien KG
Druck:	Druckhaus WITTICH KG
Verlag:	LINUS WITTICH Medien KG
Anschrift:	34560 Fritzlar, Waberner Straße 18
Verantwortlich:	
amtlicher Teil:	Der Bürgermeister
übriger Teil:	Sarah Wagner, Redaktionsleiterin
Anzeigen:	Insa Aweh, Produktionsleiterin
Erscheinungsweise:	14-täglich
Zustellung:	Kostenlose Zustellung an alle Haushalte, Einzelbezug über den Verlag
Reklamationen Vertrieb:	Tel. 05622 8006-75 E-Mail: vertrieb@wittich-fritzlar.de

Für Anzeigenveröffentlichungen und Fremdbeilagen gelten unsere Allgemeinen Geschäftsbedingungen und die zur Zeit gültige Anzeigenpreisliste. Für Textveröffentlichungen gelten unsere Allgemeinen Geschäftsbedingungen. Namentlich gekennzeichnete Artikel geben nicht unbedingt die Meinung der Redaktion wieder. Einsendungen per Mail können leider nicht mehr berücksichtigt werden. Bei Nichtlieferung ohne Verschulden des Verlages oder infolge höherer Gewalt, Unruhen, Störung des Arbeitsfriedens, bestehen keine Ansprüche gegen den Verlag.

Rathaus

Von Trinkwasser bis Feuerwehr: Breite Themenvielfalt bei den Anfragen der Fraktionen in der Stadtverordnetenversammlung

Von Trinkwasserversorgung und Innenstadtentwicklung über Parkhäuser, Hitzeschutz und Kitas bis zur Feuerwehr und zum 800-jährigen Stadtjubiläum: In der Stadtverordnetenversammlung beantwortete Bürgermeister Dirk Scharrer zahlreiche Fragen zu aktuellen und langfristigen Herausforderungen der Stadt.



Viele Themen, ein gemeinsamer Ort der politischen Debatte: die Stadtverordnetenversammlung Wolfhagen. Symbolfoto.

Eine außergewöhnlich große Bandbreite kommunaler Zukunftsthemen beschäftigte die Stadtverordnetenversammlung in ihrer jüngsten Sitzung. Im Rahmen mehrerer Anfragen der Fraktionen ging es unter anderem um die langfristige Sicherung der Trinkwasserversorgung, die Entwicklung der Innenstadt, den Zustand der städtischen Parkhäuser, den Hitzeaktionsplan, die Situation in den Kindertagesstätten, die Zukunft der Feuerwehren Altenhasungen und Wenigenhasungen sowie um erste Überlegungen zum 800-jährigen Stadtjubiläum im Jahr 2031.

Bürgermeister Dr. Dirk Scharrer stand den Stadtverordneten zu den einzelnen Themen Rede und Antwort. Die umfangreichen Stellungnahmen waren im Vorfeld unter seiner Federführung und in enger Abstimmung mit den jeweils zuständigen Fachbereichen der Stadtverwaltung sowie – beim Thema Wasserversorgung – mit den Regionalwerken Wolfhager Land (RWL) erarbeitet worden.

„Die Anfragen zeigen sehr gut, wie breit das Aufgabenspektrum einer Stadt inzwischen geworden ist. Bei vielen Themen geht es darum, berechtigte Erwartungen mit dem tatsächlich Machbaren zusammenzubringen. Wir wollen Herausforderungen nicht kleinreden, müssen aber ebenso offen darüber sprechen, was finanziell, personell und organisatorisch leistbar ist. Entscheidend ist, daraus konkrete Handlungsschritte abzuleiten“, fasst Scharrer die Beratungen zusammen.

Trinkwasser ist ein hohes Gut – Versorgungssicherheit hat oberste Priorität

Trinkwasser ist eines unserer wichtigsten Güter. Gerade die extremen Hitze- und Trockenperioden

Rathaus

der vergangenen Jahre haben noch einmal sehr deutlich vor Augen geführt, dass eine sichere Wasserversorgung auch in unserer Region keine Selbstverständlichkeit ist. Entsprechend breiten Raum nahm in der Stadtverordnetenversammlung die Frage ein, wie die Wolfhager Wasservorkommen langfristig gesichert und nachhaltig bewirtschaftet werden können.

Stadt und RWL beobachten die Entwicklung der Wasserressourcen bereits seit vielen Jahren. Im Gewinnungsgebiet Stadtwald besteht seit 2008 ein umfangreiches Grundwassermonitoring. Neben den Betriebsdaten sämtlicher Brunnen werden insgesamt 34 Grundwassermessstellen in unterschiedlichen Tiefen ausgewertet. Die bisherigen fachlichen Untersuchungen geben keinen Hinweis auf eine nachhaltige Überbewirtschaftung des erschlossenen Grundwasservorkommens. Sie zeigen aber ebenso, dass insbesondere längere Trocken- und Hitzeperioden eine aufmerksame und flexible Bewirtschaftung erforderlich machen.

Besonderes Augenmerk gilt derzeit Brunnen 6 im Bereich Ippinghausen. Dort hat der Grundwasserspiegel in den vergangenen Jahren kontinuierlich abgenommen. Den Ursachen hierfür wird weiter nachgegangen. Gleichzeitig soll das Fördermanagement angepasst werden: Nach den bisherigen Planungen soll Brunnen 1 ab 2027 ausschließlich der Trinkwasserversorgung dienen.

„Trinkwasser ist ein hohes Gut. Gerade die extremen Hitze- und Trockenperioden haben uns noch einmal sehr bewusst gemacht, welchen Wert unsere eigenen Wasservorkommen für Wolfhagen haben. Die sichere Versorgung unserer Bürgerinnen und Bürger hat deshalb für uns oberste Priorität. Gleichzeitig tragen wir die Verantwortung, diese Ressource nachhaltig zu bewirtschaften und langfristig zu sichern – auch für kommende Generationen“, betont Scharrer.

Das Vorrangrecht der öffentlichen Trinkwasserversorgung gegenüber der gewerblichen Nutzung ist auch vertraglich abgesichert. Sollte es zu einer Konkurrenz um verfügbare Wassermengen kommen, geht die Versorgung der Bevölkerung vor. Zugleich soll die Kontrolle weiter verbessert werden. Künftig fordert die Stadt, dass der beauftragte Dienstleister die Monitoringdaten zweimal jährlich direkt übermittelt.

Innenstadtentwicklung ist ein Marathon

Auch die Entwicklung der Wolfhager Innenstadt wurde ausführlich beraten. Die Verwaltung machte dabei deutlich, dass sich der stationäre Einzelhandel bundesweit in einem tiefgreifenden Strukturwandel befindet und auch Wolfhagen sich diesen Rahmenbedingungen nicht entziehen kann. Innenstadtentwicklung sei deshalb kein kurzfristiges Projekt, bei dem sich jeder Leerstand innerhalb weniger Monate beseitigen lasse.

Die inzwischen abgeschlossene „Innenstadtoffensive Wolfhagen“ hat ein Entwicklungskonzept mit strategischen Schwerpunkten, einem funktionsräumlichen Konzept und einem priorisierten Maßnahmenkatalog hervorgebracht. Die Kosten von 34.153 Euro stehen dabei unter anderem 200.000 Euro Fördermitteln gegenüber, die auf Grundlage des Konzeptes aus dem Programm „Zukunft Innenstadt“ eingeworben werden konnten.

Die weitere Innenstadtentwicklung geht bewusst über die Wiederbelegung einzelner Ladenlokale hinaus. Dazu gehören die Entwicklung der Schützeberger Straße, die Aktivierung von Immobilien, die Ansprache von Investoren sowie neue Angebote für Frequenz und Aufenthaltsqualität. Auch das geplante neue Museum in der Mittelstraße soll einen zusätzlichen Akzent setzen und Menschen in die Innenstadt bringen. Ziel ist ein tragfähiger Mix aus Handel, Dienstleistungen, Kultur, Gastronomie, Wohnen und öffentlichen Nutzungen.

Derzeit liegen der Stadt drei konkrete Anfragen zu mögliche Ansiedlungen vor. Gleichzeitig erschweren kleinteilige Verkaufsflächen, teilweise erheblicher Sanierungsbedarf und nicht in jedem Fall vorhandene Vermietungsbereitschaft die schnelle Wiederbelegung von Leerständen. Gemeinsam mit der Servicegemeinschaft setzt die Stadt zudem auf einen Innenstadtstammtisch als niedrigschwelliges Austauschformat für Gewerbetreibende und Immobilieneigentümer.

„Innenstadtentwicklung ist kein Sprint, sondern ein Marathon. Die Stadt kann beraten, Kontakte vermitteln, Fördermöglichkeiten erschließen und Rahmenbedingungen verbessern. Dauerhaft erfolgreich kann dieser Prozess aber nur gemeinsam mit Gewerbetreibenden, Immobilieneigentümern, Investoren und Bürgerschaft sein“, so Scharrer.

Städtische Parkhäuser: Schritt für Schritt investieren und verbessern

Auch der Zustand der drei städtischen Parkhäuser wurde thematisiert. Die Stadt nimmt deren baulichen Zustand seit 2024 deutlich systematischer in den Blick. In den Jahren 2024 und 2025 wurden die Anlagen überprüft und zusätzlich ein externer Gutachter eingeschaltet. Dabei wurde deutlich, dass teilweise ein erheblicher Sanierungs- und Modernisierungsstau besteht.

Rathaus

Die Stadt hat darauf bereits reagiert. Für die Verbesserung der drei Parkhäuser wurden schon im vergangenen Haushaltsjahr Mittel bereitgestellt; auch in den kommenden Haushaltsjahren sind weitere Investitionen vorgesehen. Ziel ist es, die Anlagen schrittweise baulich, funktional und optisch aufzuwerten. Im Mittelpunkt stehen Sauberkeit, Beleuchtung, Instandsetzung, der Umgang mit Graffiti und ein verbessertes Sicherheitsgefühl. Soweit rechtlich und technisch möglich, soll auch Videoüberwachung zum Einsatz kommen.

Beim Parkhaus Mittelstraße sind kurzfristig unter anderem der Austausch von fünf Türen und eine intensivere Reinigung vorgesehen. Stark verschmutzte Bereiche sollen gründlicher mit Heißwasser gereinigt werden.

„Wir wissen um den Zustand unserer Parkhäuser und verschließen davor nicht die Augen. Es muss selbstkritisch festgestellt werden, dass über viele Jahre zu wenig in den dauerhaften Erhalt und die Modernisierung investiert wurde. Das lässt sich nicht innerhalb eines Jahres aufholen. Deshalb haben wir bereits Mittel bereitgestellt und werden auch in den kommenden Jahren weiter investieren. Entscheidend ist, dass die Verbesserungen für die Nutzer nach und nach sichtbar werden.“

Hitzeschutz: pragmatisch und auf Wolfhagen zugeschnitten

Auf Anfrage der SPD wurde außerdem der Sachstand des Wolfhager Hitzeaktionsplans erläutert. Die Stadt entwickelt derzeit einen ersten Entwurf auf Grundlage einer aktuellen Arbeitshilfe des Public Health Zentrums Fulda zu einem auf Wolfhagen zugeschnittenen Konzept weiter. Im Mittelpunkt stehen drei Ebenen: Risikokommunikation, Maßnahmen bei akuten Hitzeereignissen und die langfristige Anpassung der Stadtstrukturen.

Dabei soll bewusst kein möglichst umfangreicher Maßnahmenkatalog entstehen. Vielmehr geht es um ein Konzept, das wirksam, organisatorisch leistbar und finanzierbar ist. Vorgesehen sind unter anderem verständliche Verhaltensempfehlungen für die Bevölkerung sowie die Prüfung, welche öffentlichen oder öffentlich zugänglichen Gebäude und Grünbereiche als kühle beziehungsweise schattige Aufenthaltsorte benannt werden können.

Langfristig sollen Verschattung, Begrünung, Baumbestand, Entsiegelung und Regenwasserrückhalt dort stärker berücksichtigt werden, wo ohnehin Investitionen und Planungen anstehen. Auch bei der weiteren Entwicklung der Schützeberger Straße sollen diese Gesichtspunkte einfließen. Für die Stadthalle wird zudem geprüft, mit welchem finanziellen Aufwand der große und der kleine Saal so ertüchtigt werden können, dass sie auch während längerer Hitzeperioden nutzbar bleiben.

„Hitzeschutz ist eine gemeinsame Aufgabe. Die Stadt trägt Verantwortung für ihre Gebäude, Flächen und Planungen und für eine gute Information. Gleichzeitig gehören Eigenvorsorge und nachbarschaftliche Aufmerksamkeit ebenso dazu. Wir brauchen für Wolfhagen keinen Katalog maximaler Versprechen, sondern einen realistischen Handlungsrahmen, der tatsächlich funktioniert“, so Scharrer.

Hohe Auslastung bleibt Herausforderung für die Kitas

Intensiv erörtert wurde auch die Betreuung von Kindern aus Gemeinschaftsunterkünften. Die Wolfhager Kindertagesstätten leisten bereits heute umfangreiche Integrationsarbeit. Seit 2023 werden jährlich zwischen 130 und 140 Kinder mit Migrationshintergrund betreut. Das entspricht fast 30 Prozent aller verfügbaren Kita-Plätze. Zusätzlich werden durchschnittlich 23 Kinder mit besonderem Förderbedarf betreut. Gleichzeitig nähert sich das jährliche Defizit der Stadt bei den Kindertagesstätten der Marke von fünf Millionen Euro. Die Stadt hat in den vergangenen Jahren erheblich in zusätzliche Kapazitäten investiert. 2023 wurden mit der „Ritterburg“ zusätzliche Kita-Plätze geschaffen, 2025 kam die Wald-Kita mit 25 Plätzen hinzu. Dennoch sind die Einrichtungen weiterhin sehr stark ausgelastet.

Für vier Kinder aus der Gemeinschaftsunterkunft, die vor der Einschulung stehen und für die ein Bedarf angemeldet wurde, besteht nach derzeitigem Stand die Aussicht, dass ihnen ab dem 1. November 2026 ein Platz angeboten werden kann. Eine Rechtsänderung des Landes Hessen bei der Berücksichtigung von Kindern mit besonderem Förderbedarf schafft hierfür zusätzlichen Spielraum.

Vorsichtig positiv blickt die Stadt auf die weitere demografische Entwicklung. Ab dem Kita-Jahr 2027/28 könnte ein leichter Rückgang der Kinderzahlen neue Kapazitäten eröffnen. Belastbare Zusagen seien hierzu allerdings noch nicht möglich.

„Unsere Erzieherinnen und Erzieher leisten jeden Tag mit großem Engagement, hoher Fachlichkeit und viel persönlicher Zuwendung eine anspruchsvolle pädagogische und integrative Arbeit. Dafür gebührt ihnen unsere ausdrückliche Anerkennung. Zudem müssen wir bei zusätzlichen Anforderungen die vorhandenen Kapazitäten, die angespannte Fachkräftesituation und die finanziellen

Rathaus

Möglichkeiten der Stadt im Blick behalten“, betont Scharrer.

Feuerwehren Altenhasungen und Wenigenhasungen: Gemeinsam den nächsten Schritt gehen

Ein wichtiges Signal für die Zukunft der Freiwilligen Feuerwehr kam aus Altenhasungen und Wenigenhasungen. Die Diskussion um ein gemeinsam genutztes Feuerwehrhaus und eine engere Zusammenarbeit beider Wehren war in den vergangenen Monaten durchaus kontrovers geführt worden. Inzwischen zeichnet sich jedoch eine deutlich breitere Bereitschaft ab, den gemeinsamen Weg weiterzuverfolgen.

Die beiden Wehrführer Michel Bantel und Mike Pietsch legten in der Stadtverordnetenversammlung eine gemeinsame Erklärung vor. Von den 14 Feuerwehrangehörigen, die einem Zusammenschluss bislang skeptisch gegenüberstanden, haben zwölf ihre Bereitschaft erklärt, sich künftig an gemeinsamen Diensten zu beteiligen. Beide Wehren arbeiten zudem an einem Konzept für ihre zukünftige Zusammenarbeit.

Die Stadtverordneten stellten mit einem sehr breiten Votum die Weichen für das weitere Verfahren. Beim Land Hessen soll ein Förderantrag für ein gemeinsam genutztes Feuerwehrhaus gestellt werden. Die Feuerwehrangehörigen sollen eng in die weiteren Planungen einbezogen werden. Vorgesehen sind zudem ein gemeinsames Gremium mit Vertretern der Feuerwehren und der Stadtpolitik sowie eine externe Begleitung des Prozesses. Auch eine sichere und barrierefreie Verbindung zwischen Wenigenhasungen und dem möglichen Standort in Altenhasungen soll berücksichtigt werden.

Hintergrund sind erhebliche Defizite an den bestehenden Feuerwehrhäusern. Nach den bisherigen Untersuchungen stellt ein gemeinsamer Neubau gegenüber einer Sanierung beider Standorte die wirtschaftlichere und zugleich zukunftsfähigere Variante dar. Die derzeitige Kostenschätzung liegt bei rund 3,4 Millionen Euro; eine Landesförderung von etwa 350.000 Euro steht im Raum. Eine endgültige Bauentscheidung ist damit noch nicht getroffen. Zunächst geht es darum, die Fördermöglichkeit zu sichern und gemeinsam die weiteren Voraussetzungen zu schaffen.

„Nach den teilweise schwierigen Diskussionen der vergangenen Monate ist es ein großer Schritt, dass Altenhasungen und Wenigenhasungen jetzt gemeinsam nach vorne schauen. Diesen Weg wollen wir nicht über die Köpfe unserer Feuerwehrkameradinnen und -kameraden hinweggehen, sondern gemeinsam mit ihnen. Am Ende brauchen wir eine Lösung, die die Einsatzfähigkeit langfristig sichert, gute Bedingungen für das Ehrenamt schafft und zugleich für die Stadt finanziell verantwortbar ist.“

Wolfhagen blickt voraus auf das Jubiläumsjahr 2031

Den weitesten Blick in die Zukunft richtete schließlich eine SPD-Anfrage zum 800-jährigen Bestehen Wolfhagens im Jahr 2031. Da es kein historisch eindeutig bestimmbares Gründungsdatum Wolfhagens gibt, soll nach den bisherigen Vorstellungen nicht lediglich ein einzelner Festtag begangen werden. Vielmehr soll das gesamte Jahr 2031 zu einem Fest- und Jubiläumsjahr werden.

Wolfhagen kann dabei auf sein bereits heute vielfältiges Veranstaltungsleben aufbauen. Kram- und Viehmarkt, Kulturzelt, Stadtfest, Tag des Sports, Kulturherbst, Schützenfeste sowie die zahlreichen Veranstaltungen der Vereine und Dorfgemeinschaften könnten unter dem gemeinsamen Dach „800 Jahre Wolfhagen“ stehen und jeweils um besondere Jubiläumsakzente ergänzt werden. Als eigenständiger Höhepunkt ist nach den bisherigen Vorstellungen ein zentraler Festakt in der Stadtkirche denkbar.

Ende 2028 soll ein Festausschuss seine Arbeit aufnehmen. 2029 ist eine breite Ideenfindung unter Beteiligung von Bürgerschaft, Vereinen, Institutionen und Ortsbeiräten vorgesehen. Frühzeitig sollen auch ein gemeinsames Motto und ein Logo entwickelt werden, damit sich ein erkennbares Erscheinungsbild durch das gesamte Jubiläumsjahr ziehen kann. Dabei soll das Jubiläum ausdrücklich nicht allein in der Kernstadt stattfinden. Die Ortsteile, ihre Vereine, Dorfgemeinschaften und Ortsbeiräte sollen von Beginn an einbezogen werden.

„Das 800-jährige Bestehen Wolfhagens darf kein Jubiläum sein, das allein im Rathaus geplant wird. Unsere Stadt lebt von der Kernstadt und ihren Stadtteilen, von unseren Vereinen, dem Ehrenamt und den vielen Menschen, die sich einbringen. Genau das sollte sich 2031 widerspiegeln“, so Scharrer.

Gleichzeitig soll das Jubiläum die Stadt finanziell nicht überfordern. Statt für ein einziges Jahr kostspielige Parallelstrukturen aufzubauen, sollen vorhandene Veranstaltungen und Strukturen genutzt und zusätzliche Mittel gezielt für besondere Jubiläumshöhepunkte eingesetzt werden.

Schritt für Schritt Wolfhagen weiterentwickeln

„Kommunalpolitik muss Probleme offen benennen und konkrete Lösungen entwickeln. Sie muss aber genauso ehrlich darüber sprechen, was eine Stadt finanziell, personell

und organisatorisch leisten kann. Ob Wasserversorgung, Innenstadt, Kitas, Klimaanpassung, Feuerwehr oder unsere Infrastruktur: Entscheidend ist, vorausschauend zu handeln, Prioritäten zu setzen und Wolfhagen Schritt für Schritt weiterzuentwickeln. Nicht alles kann gleichzeitig gelöst werden – aber wir müssen bei den wichtigen Themen konsequent dranbleiben."

Die zahlreichen Anfragen und die ausführliche Beratung in der Stadtverordnetenversammlung machten damit zugleich deutlich, wie vielfältig kommunale Verantwortung heute ist – und wie viele der Entscheidungen, die aktuell vorbereitet und getroffen werden, weit über die kommenden Monate hinausreichen.

Personeller Wechsel an der Spitze der Stadtwerke-Unternehmensgruppe und der RWL

Die zuständigen Aufsichtsräte und Gesellschafterversammlungen der Stadtwerke Wolfhagen GmbH, der Regionalwerke Wolfhager Land GmbH (RWL) sowie der angeschlossenen Wind- und Solar-Gesellschaften haben in ihren jüngsten Sitzungen weitreichende personelle Weichenstellungen beschlossen. Um die Unternehmen strategisch neu auszurichten, wurden die bisherigen Geschäftsführer abberufen. Bis zur endgültigen Neubesetzung der Positionen wird Olaf Stobbe die Geschäfte interimistisch führen, um Kontinuität und Stabilität im Bereich der kommunalen Daseinsvorsorge zu gewährleisten.

Mit dem Ausscheiden der bisherigen Geschäftsführer Christina Holzhauer und Alexander Rohrssen geht bei den städtischen Betrieben eine prägende Phase zu Ende. Beide haben die positive Entwicklung der Stadtwerke und ihrer Beteiligungsgesellschaften in den vergangenen Jahren maßgeblich mitgeprägt. Für die geleistete Aufbauarbeit, das gezeigte Engagement und die in einer dynamischen Phase des Energiemarktes übernommene Verantwortung sprachen die Gremien und Gesellschafter ihnen ausdrücklich Dank und Anerkennung aus. Um einen vollkommen geordneten und reibungslosen Übergang zu gewährleisten, wird Herr Rohrssen die Unternehmensgruppe zudem noch für eine Übergangszeit beratend begleiten.

Lückenlose Handlungsfähigkeit und Interimsmanagement

Um die Handlungs- und Vertretungsfähigkeit aller Gesellschaften auch während dieser personellen Übergangsphase zu jedem Zeitpunkt uneingeschränkt sicherzustellen, wurden umgehend die erforderlichen gesellschaftsrechtlichen Beschlüsse gefasst. Olaf Stobbe, der bereits als bewährter Klima-, Energie- und Beteiligungsmanager für die Stadt Wolfhagen tätig ist, übernimmt ab sofort interimistisch die operative Verantwortung in der Geschäftsführung. Diese Übergangslösung ist bewusst zeitlich eng begrenzt und dient primär dazu, die Gesellschaften bis zu einer dauerhaften personellen Neuaufstellung verlässlich und im gewohnten Rahmen zu führen.

Bürgermeister Dirk Scharrer erklärte in seiner Funktion als Aufsichtsratsvorsitzender: „Den getroffenen Entscheidungen ging ein intensiver und verantwortungsvoller Abwägungsprozess voraus. Die klare Positionierung des Magistrats und die eindeutigen Abstimmungsergebnisse in den zuständigen Gremien zeigen, dass eine breite gemeinsame Einschätzung über den notwendigen weiteren Weg der Unternehmen besteht."

Entscheidend seien dabei neben der strategischen Weiterentwicklung insbesondere die künftige Ausrichtung der Geschäftsführung und die Qualität der Zusammenarbeit gewesen. „Erfolgreiche Unternehmensführung setzt transparente Kommunikation, gegenseitiges Vertrauen sowie eine enge Einbindung der Beschäftigten, Führungskräfte und Aufsichtsgremien voraus. Diese Grundlage war zuletzt nicht mehr in dem erforderlichen Maße gegeben", so Scharrer.

Zugleich solle sich die Unternehmensgruppe künftig noch konsequenter an den Bedürfnissen ihrer Kundinnen und Kunden orientieren. Dazu gehöre insbesondere ein ausgeprägtes Selbstverständnis als moderner kommunaler Dienstleister. „Jetzt gilt es, die Unternehmensgruppe auf dieser Grundlage gemeinsam und verlässlich weiterzuentwickeln", erklärte Scharrer abschließend.

BürgerEnergieGenossenschaft setzt auf den bewährten „Wolfhager Energieweg"

Auch die BürgerEnergieGenossenschaft Wolfhagen (BEG), die als wichtige Mitgesellschafterin der Stadtwerke agiert, richtet

den Blick nach vorn auf die weitere gemeinsame Entwicklung. Die Stadtwerke Wolfhagen seien ein gemeinsames Erfolgsprojekt der Stadt, der Genossenschaft und der Menschen in der gesamten Region. Die BEG bringt dabei stets die direkte Perspektive ihrer Mitglieder und damit vieler engagierter Bürgerinnen und Bürger in die Arbeit ein. Themen wie echte Bürgerbeteiligung, regionale Wertschöpfung und eine konsequent nachhaltige Energieversorgung sollen daher auch in Zukunft die unverrückbaren Eckpfeiler des bundesweit bekannten „Wolfhager Weges“ bleiben. Die BEG betonte, sich hierzu weiterhin wie gewohnt konstruktiv und verantwortungsvoll einzubringen.

Geordnetes Verfahren für die langfristige Nachfolge

Die interimistische Besetzung der Geschäftsführung durch Olaf Stobbe sichert den Stadtwerken die nötige Ruhe für die Zukunftsausrichtung. Für die dauerhafte Nachfolge wird nun in einem geordneten, transparenten Verfahren eine geeignete Nachfolgerin beziehungsweise ein geeigneter Nachfolger gesucht. Die zuständigen Gremien werden nach Abschluss der Suche fundiert über die dauerhafte Besetzung entscheiden.

Bürgermeister Scharrer unterstrich abschließend die fundamentale Bedeutung der Betriebe für die Region: „Unsere Stadtwerke sind für Wolfhagen von herausragender Bedeutung. Sie übernehmen zentrale Aufgaben der kommunalen Daseinsvorsorge und gewährleisten eine sichere Energieversorgung. Nach dem personellen Wechsel kommt es nun auf einen geordneten Übergang, klare Verantwortlichkeiten und die notwendige Unterstützung der Beschäftigten an. Gemeinsam mit den Aufsichtsräten, der BEG und unseren weiteren Partnern wollen wir dafür sorgen, dass die Stadtwerke und ihre Beteiligungen auch künftig leistungsfähig und ein starker Partner für Wolfhagen bleiben.“

40 Jahre Emstaler Verein: Fachtagung blickt auf die Zukunft Sozialer Arbeit

Mit einer Fachtagung in der Wolfhager Stadthalle hat der Emstaler Verein sein 40-jähriges Bestehen gefeiert. Neben dem Rückblick auf vier Jahrzehnte engagierter Arbeit standen die aktuellen und künftigen Herausforderungen der Sozialen Arbeit im Mittelpunkt.

Der 1986 gegründete Emstaler Verein setzt sich für Menschen mit psychischen Erkrankungen und weitere Menschen mit Unterstützungsbedarf ein. Ziel seiner Arbeit ist es, ihnen ein möglichst selbstbestimmtes Leben in ihrem vertrauten sozialen Umfeld zu ermöglichen. Heute beschäftigt der Verein rund 130 Mitarbeiterinnen und Mitarbeiter und ist damit ein bedeutender sozialer Träger, Arbeitgeber und Ausbildungsort in der Region.

Mit Wolfhagen ist der Verein seit vielen Jahren eng verbunden. Seit 1996 befindet sich die Geschäftsstelle in der Stadt, 1999 trat Wolfhagen dem Verein als Mitglied bei. Rund 30 Beschäftigte sind heute am Wolfhager Standort tätig. Mit dem Teilhabezentrum verfügt der Verein zudem über eine wichtige Anlaufstelle für Betroffene und ihre Angehörigen.

Bürgermeister Dirk Scharrer würdigte in seinem Grußwort insbesondere die Arbeit der Beschäftigten: „Der Emstaler Verein ist nicht nur in Wolfhagen ansässig, sondern ein wichtiger Teil unserer Stadt und des sozialen Netzes, das unsere Gemeinschaft trägt. Seit 40 Jahren steht er für fachliche Kompetenz, Menschlichkeit und gelebte Verantwortung.“



Die Fachtagung nahm zugleich die wachsenden Anforderungen an die Soziale Arbeit in den Blick. Psychische Belastungen, veränderte familiäre Strukturen und steigende Unterstützungsbedarfe machten es erforderlich, bestehende Angebote zu sichern und bedarfsgerecht weiterzuentwickeln. Eine zentrale Aufgabe bleibe außerdem, qualifizierte Fachkräfte zu gewinnen und ihnen gute Arbeitsbedingungen sowie verlässliche berufliche Perspektiven zu bieten.

Die Jubiläumsveranstaltung bot Gelegenheit zum fachlichen Austausch, zu persönlichen Begegnungen und zu einem gemeinsamen Blick auf die weitere Entwicklung Sozialer Arbeit in der Region.

Rathaus

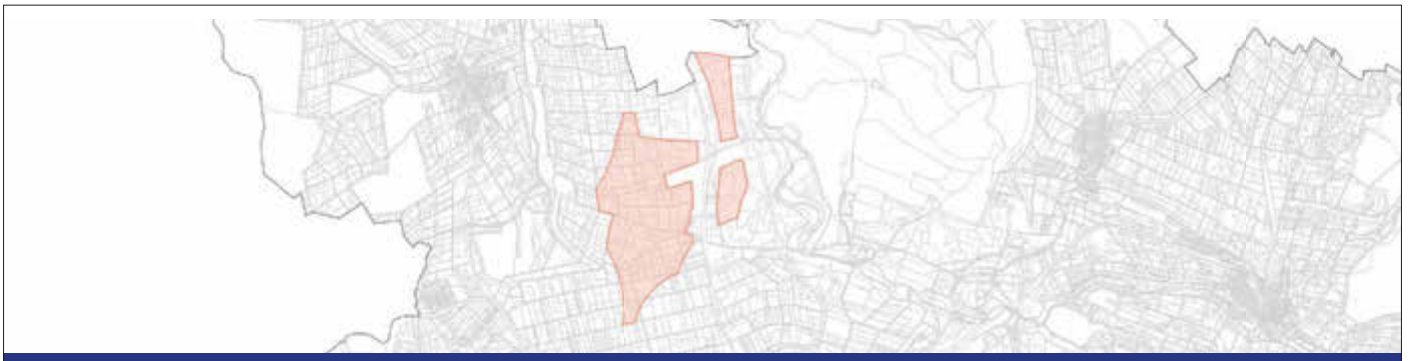

WINDENERGIE IN WOLFHAGEN / VIESEBECK

Einladung zu Infoabenden

Die BLG Project GmbH lädt gemeinsam mit der Stadt Wolfhagen herzlich zu öffentlichen **Informationsabenden** ein. Wir möchten Ihnen die geplante **Entwicklung eines Windprojektes** vorstellen & Sie über die **1. Änderung des sachlichen Teilflächennutzungsplans Windkraft** informieren.

Wir freuen uns auf Sie!

Keine Anmeldung erforderlich!

WANN? Mittwoch, 16.09.2026 von 20:00 - 21:30 Uhr

→ Infoabend für Bürgerinnen & Bürger aus der Kernstadt sowie alle anderen Interessierten

WO? Stadthalle, Kurfürstenstraße 2, 34466 Wolfhagen

WANN? Dienstag, 22.09.2026 von 20:00 - 21:30 Uhr

→ Infoabend für Bürgerinnen & Bürger aus Viesebeck und Gasterfeld sowie alle anderen Interessierten

WO? Hessenkrug, Elmarshäuser Straße 12, 34466 Wolfhagen

BLG Solar Project

Hans-Staden-Stadt Wolfhagen

Rathaus

Gemeinsam Zukunft schenken!

Hans-Staden-Stadt Wolfhagen

SCHULRANZEN SPENDEN!

Mit Ihrer Spende helfen Sie mit, bedürftigen Kindern den Schulstart zu verschönern und einen guten Start in ihre Schulzeit zu ermöglichen.



WIR BITTEN UM:

Gut erhalten
ohne größere Schäden

Funktionsfähig
alle Verschlüsse, Reißverschlüsse und Funktionen sollten intakt sein

Gereinigt
bitte sauber und hygienisch abgeben

Auch passende Turnbeutel können mit abgegeben werden.

WIR SAMMELN BIS ENDE DES JAHRES.

ABGABEORT:
RATHAUS WOLFHAGEN
im Bürgerservice

ZU DEN ÖFFNUNGSZEITEN DES RATHAUSES
Bitte geben Sie Ihre Spende während der regulären Öffnungszeiten ab.

Jede Spende macht einen Unterschied!
Vielen Dank für Ihre Unterstützung!

Rathaus

Großes Finale der „Glücksmomente“: Kunst, Musik und Cheerleading für den guten Zweck



Wolfhagen. Die Ausstellung „Glücksmomente“ von Künstlerin Lydia Baumann geht ihrem großen Finale entgegen – und zum Abschluss erwartet die Besucher am 5. September noch einmal ein buntes Programm für die ganze Familie.
Den Auftakt macht von 12 bis 14 Uhr die Kindermalaktion des VfL Wolfhagen, bei der Kinder auf Spendenbasis Turnbeutel gestalten können. Der Erlös kommt vollständig dem VfL Wolfhagen zugute.
Jetzt steht außerdem fest: Im Anschluss sorgt die Cheerleader-Gruppe „Wolfsteps“ des VfL Wolfhagen für einen besonderen Höhepunkt. Mit ihrem Auftritt bringen die jungen Cheerleader Bewegung, Energie und gute Laune in das Finale der Ausstellung.
Um 15 Uhr folgt die Versteigerung des Gemeinschaftskunstwerks „Glücksblume“. Während der gesamten Ausstellung konnten Besucher ihre ganz persönlichen Glücksmomente auf dem Kunstwerk hinterlassen. Nun wird die „Glücksblume“ für einen guten Zweck versteigert. Der gesamte Erlös geht an das Kinderhospiz in Kassel.
Musikalisch begleitet wird die Versteigerung vom 14-jährigen Saxophonisten Kjell Schöntag, der bereits bei früherer Veranstaltung der Ausstellung für besondere musikalische Momente gesorgt hat.
Doch auch am 4. September wartet ein besonderes Erlebnis auf die Besucher: Beim Intuitiven Malen von 15 bis 20 Uhr können Interessierte ohne Vorkenntnisse selbst kreativ werden und ihre eigene Leinwand gestalten. Um 16 Uhr wird die Sängerin Caro mit passenden Musikstücken für eine besondere Atmosphäre sorgen und die Ausstellung „Glücksmomente“ musikalisch ergänzen.
Damit verbinden die letzten Veranstaltungstage noch einmal das, wofür die Ausstellung steht: Kunst, Begegnung, Musik, Gemeinschaft und Glücksmomente – für Jung und Alt und mit einem guten Zweck im Mittelpunkt.
Der Eintritt zur Ausstellung ist frei. Für die Malaktionen können Plätze direkt vor Ort erworben werden.



KLEINANZEIGEN ... einfach online buchen unter www.wittich.de

Gesucht

Eisenbahnen, Autos, Zub. kauft:
Raabe's Spielzeugkiste,
Wilhelmsthaler Str. 11, 34379 Calden
Telefon: 0 56 74 / 8 23 43 17

Suche Halle oder Scheune. Bitte alles anbieten. Tel. 0160/5110686

Ich suche Bibel, Gebetsbücher, christliche Gegenstände, Nähmaschine und Bücher, Angel/+ Zubehör. Tel. 0176 - 31364643

Münzenfachgeschäft Schatzinsel
An- u. Verkauf von Münzen u. Edelmetallen
Mo. - Fr. 10 - 17.30 Uhr u. Sa. 10 - 13 Uhr
KS, Entenanger 9, Tel. 0561/18474
www.schatzinsel-kassel.de

Suche Traktor 40 bis 150 PS, Lemken Pflug, Hoflader, Dreiseitenkipper, Rauch Düngerstreuer, Kreiselegge-Sämaschine, Rundballenpresse. Tel. 015679 565044

Seriöser Sammler sucht alte Tonbandgeräte, Kameras, Zinn, Porzellan, Militaria, Münzen sowie alte Armband- und Taschenuhren. Bitte alles anbieten. Tel. 0551/89248415

Verkäufe

Damenfahrrad, 2-Gang-Schaltung, beige, tiefer Einstieg, fast neu 100,- €. Tel. 0172-5607814 ab 9:30 Uhr (Kassel)

Behindertengerechtes E-Mobil in Söhrewald, 1.000 Watt, 25 km/h, Reichweite 50 km, neue Akkus, angemeldet. Preis: 620,- €. Tel. 0173 8661183

"Villeroy & Boch Model Wildrose" - Ess- und Kaffeeservice, für 12 Personen, kaum genutzt, zu verkaufen. 200,- €. Tel. 0172 5607814

Kfz-Markt

Klimaanlagenservice
Webasto Service Center Kassel
Tel.: 05 61 / 9 53 61 30

Immobilienmarkt

Garten - Wiese - Land gesucht: Suche für Obst- / Gemüseanbau (Hobby) geeignete Fläche zum Kauf. 0152-31093250

Stellenmarkt



Handwerker sucht Arbeit:
Ich kann Schimmel sanieren, feuchte Wände von innen abdichten (Spezialaufbau), tapezieren, streichen, Trockenbau, Spachtelarbeiten, verlege Fußböden, Teppiche, Vinyl, Laminat, PVC Bodenbeschichtung und Versiegelung. Gartenarbeiten, Haushaltsauflösungen und Entrümpelungen
Kostenfr. Angebot!
0151 / 1913 1096

Mietgesuche

Whg. in Espenau gesucht! Wir (Mutter mit 7j-Tochter) suchen ca. 3-Zi.-Whg., ca. 80 qm. Warm bis 800,- €. Tel. 0151 28776717

Baumarkt

Fenster und Reparaturen
Haustüren - Markisen
Überdachungen
E-Motore für Rollläden
u. Garagen-Rollläden
Haussicherheit
nutt GENUTHERM
Kassel • Eichwaldstr. 47 • 05 61 / 5 50 49

Sonstiges

Josef der Sammler kauft Pelze, Zinn, Silberbesteck, Abendgarderobe, Porzellan, Bilder, Uhren, militärische Sachen, Modeschmuck, Teppiche, Goldschmuck, Zahngold, Puppen, Antiquitäten, Schreib- und Nähmaschinen, Lederjacken und weiteres. Sehr seriöse Abwicklung in bar. Erreichbar von 9 – 19 Uhr. Tel. 0157 85565727



Brennholz Buche Eiche, 25-33 cm, 10 Srm 720 € inkl. Lief. 20 km KS Tel. 0176 6268 1914 Herr Noll www.brennholz-chef.de



GRATIS-Leseprobe: "Das ist Mein Wort. Alpha und Omega". Jesus von Nazareth gründete keine Religion, Er setzte keine Priester ein. Er brachte die Lehre der Gottes- und Nächstenliebe an Mensch, Natur und Tieren. Bei: Gabriele-Verlag Das Wort. Tel. 09391 504135, www.gabriele-verlag.de

Definieren Sie wichtige Aufgaben für die Woche und den Tag ...



Rathaus



Wolfhager
Kram- & Viehmarkt
Das größte Heimatfest im Wolfhager Land
seit 1837

LETZTE CHANCE!

GEWINNLOSE
DER WOLFHAGER
VIEHMARKTLOTTERIE

EINLÖSEN UND
GEWINNE ABHOLEN!

ABHOLUNG NOCH BIS ZUM 11.09.
IM BÜRGERSERVICE IM RATHAUS WOLFHAGEN

TASCHEN PLAKATE POSTKARTEN BANNER
BROSCHÜREN BÜCHER MEHR ALS
ROLL UP GLÄSER BLÄTTCHEN FLYER
WWW.WITTICH.DE KUGELSCHREIBER STEMPEL
BIERDECKEL PLATTEN & SCHILDER VISITENKARTEN

Rathaus

Mentalmagier Christoph Kuch - Ich weiß



So. 18. Oktober 2026 - Kulturladen Wolfhagen - 19.00 Uhr

In seinem fesselnden Programm „Ich weiß." führt Christoph Kuch Sie an die Grenzen zwischen Realität und Fiktion. Begeben Sie sich mit ihm auf eine Tauchfahrt in die Tiefe Ihrer Träume. Staunen Sie mit offenem Mund, wenn Christoph Kuch Ihre Gedanken Wirklichkeit werden lässt. Erleben Sie eine emotionale Reise in das Unmögliche. Sie werden an Ihrem Verstand und Ihrer Wahrnehmung zweifeln. Kann das alles wirklich nur Zauberei sein? Christoph Kuch schafft mit seinen spannenden Geschichten eine magische und atemberaubende Atmosphäre. Der erfahrene Mentalist bezieht das Publikum in seine Show mit ein und wird es völlig verblüffen und begeistern. Mit Charme und Augenzwinkern öffnet Christoph Kuch das Tor zu einer faszinierenden Welt der Gedanken, einer Welt voller Magie und Entertainment

Tickets für diese Veranstaltung im gibt es für 27,40€ an folgenden Vorverkaufsstellen:
Onlineshop: www.kulturkarten.de
Kulturbüro im Kulturladen (Do. & Fr.): Triangelstraße 19, 34466 Wolfhagen
Buchhandlung Mander: Schützeberger Straße 29, 34466 Wolfhagen
Buchhandlung Kirstein: Bahnhofstraße 7, 34454 Bad Arolsen
Touristikbüro Bad Arolsen: Große Allee 24, 34454 Bad Arolsen
HNA-Ticketservice Kassel: Frankfurter Straße 168, 34117 Kassel
Kartentelefon: 05692-9960096

HG Butzko – Das wolln wir doch mal sehn



Sa. 31. Oktober 2026 - Kulturladen Wolfhagen - 20.00 Uhr

Die Karawane zieht weiter. Nur wohin, das ist die Frage. Dabei verwundert es schon sehr, wie plötzlich man sich abgehängt fühlen soll, nur weil inzwischen unklar ist, wer hier eigentlich schneller durchdreht: Die Welt oder die Menschheit?
Essen bestellt man nicht mehr beim Kellner, sondern am Terminal. Partnerschaften werden nicht mehr geschlossen, sondern gewischt. Das Auto fährt den Fahrer, und nicht umgekehrt. Fake und Fakt schließen einen zwielichtigen Pakt. Und am Ende regieren Blödmänner und Blender in aller Herren Länder.
Und wenn man grade das Alter erreicht hat, in dem man den Kindern Geschichten erzählen könnte, stellt man fest, dass die sich lieber mit ihren Handys unterhalten. Bis sie selber mal dieses Alter erreichen werden und dann bemerken, dass man eine App nicht essen kann.
Doch HG. Butzko lässt sich weder auf's Abstellgleis schieben noch mit Gnadenbrot abspeisen. Also kein Gedanke an Ruhestand oder Resignation, sondern raus aus den Echokammern und Filterblasen und rein in die pralle Wirklichkeit ohne Netz und doppelten Boden. „Das wolln wir doch mal sehn" – das ist Kabarett, Satire, Klartext, mit menschlicher statt künstlicher Intelligenz.

Tickets für diese Veranstaltung im gibt es für 23,00€ an folgenden Vorverkaufsstellen:
Onlineshop: www.kulturkarten.de
Kulturbüro im Kulturladen (Do. & Fr.): Triangelstraße 19, 34466 Wolfhagen
Buchhandlung Mander: Schützeberger Straße 29, 34466 Wolfhagen
Buchhandlung Kirstein: Bahnhofstraße 7, 34454 Bad Arolsen
Touristikbüro Bad Arolsen: Große Allee 24, 34454 Bad Arolsen
HNA-Ticketservice Kassel: Frankfurter Straße 168, 34117 Kassel
Kartentelefon: 05692-9960096

- Anzeigen -

FENSTER | TÜREN
SONNEN- UND INSEKTENSCHUTZ
hewe®
fensterbau
MODERNE FENSTER UND TÜREN DIREKT VOM HERSTELLER
SPAREN SIE ENERGIE, GENIESSEN SIE KOMFORT, ERLEBEN SIE SICHERHEIT.
Besuchen Sie unsere Ausstellung!
34474 Diemelstadt | www.hewe-fensterbau.de

Handwerker sucht Arbeit:
Ich kann Schimmel sanieren, feuchte Wände von innen abdichten (Spezialaufbau), tapezieren, streichen, Trockenbau, Spachtelarbeiten, verlege Fußböden, Teppiche, Vinyl, Laminat, PVC Bodenbeschichtung und Versiegelung. Gartenarbeiten, Haushaltsauflösungen und Entrümpelungen
Kostenfreies Angebot! 0151 /19131096

reisewelt TEISER & HÜTER GMBH
Dem Körper etwas Gutes tun – Urlaub für die Gesundheit.
Urlaub für Ihre Gesundheit von Anfang an!
KurGesund
Eine Marke der reisewelt Teiser & Hüter GmbH
✓ Ausgewählte Hotels in den schönsten Kurorten
✓ Haustürabholung deutschlandweit inklusive
✓ Kofferservice inklusive
✓ Garantierte Durchführung der Reise bereits ab einer Person
✓ Eigene Anreise möglich
BAD GRIESBACH – ENSANA HOTEL FÜRSTENHOF
ROTTALER BÄDERDREIECK ★★★★ Neueröffnungsangebot!
Unsere Leistungen:
✓ An- und Abreise im modernen Fernreisebus
✓ Übernachtung im 4-Sterne Ensana Hotel Fürstenhof
✓ Halbpension
✓ Möglichkeit zur Buchung von Ausflügen
✓ Kostenfreie Nutzung von Thermalbade- und Saunawelt, Fitnessraum
✓ Kostenfreie Teilnahme am Aktivprogramm des Hotels
✓ Leihbadetasche mit Bademantel, Saunatücher und Slipper
✓ Kostenfreier Internetzugang (WLAN)
✓ Örtliche Reiseleitung
ab 988 € pro Person
Anreise immer montags, Beispieltermine:

8 Tage (pro Person)	DZ	EZ
12.10. – 19.10.2026	ab € 1.173,-	ab € 1.267,-
09.11. – 16.11.2026	ab € 1.063,-	ab € 1.157,-
07.12. – 14.12.2026	ab € 988,-	ab € 1.082,-

Auch mit eigener Anreise möglich!
Weitere Termine von Mitte September bis Ende Dezember buchbar! (Buchbar bis 30.10.2026)
BUCHUNG & BERATUNG:
Tel. 06655 9609-0 • www.kur-gesund.de
Bitte bei Buchung angeben! Buchungscode 3400
KurGesund · Eine Marke der reisewelt Teiser & Hüter GmbH · Fuldaer Straße 2 · 36119 Neuhof

Rathaus

Kay Ray Show 2026



Sa. 17. Oktober 2026 - Kulturladen Wolfhagen - 20.00 Uhr

Aus Berufung und Leidenschaft und seit fast 30 Jahren ist Kay Ray hardest working man in showbiz. Ein Könner, der für einen Gag seine Oma verkaufen würde - zumindest aber Claudia Roth. Ein göttlicher Gaukler. Ein Spaßmacher ohne Furcht und Tadel. Ein sich immer wieder wandelndes Naturtalent. Ein Provokateur, der das gesamte Genre mitgeprägt und beeinflusst hat.

Kay Ray ist der fleischgewordene Klingelstreich: Provokation und Poesie! Trash und Tabula rasa! Experiment und Extase! Anarchie und Amour fou! Klamauk und Kabarett! Comedy und Chanson! Als Sänger erreicht er unsere Herzen, als Clown jedes Zwerchfell und als Provokateur jeden Kleingeist. Keiner ist sicher vor seinen Zoten und seinem Zauber. Das macht ihn so anders. Und es macht seine Shows so anders - Abend für Abend. Erleben Sie es selbst!

Tickets für diese Veranstaltung im gibt es 25,20€ an folgenden Vorverkaufsstellen:

Onlineshop: www.kulturkarten.de
Kulturbüro im Kulturladen (Do. & Fr.): Triangelstraße 19, 34466 Wolfhagen
Buchhandlung Mander: Schützeberger Straße 29, 34466 Wolfhagen
Buchhandlung Kirstein: Bahnhofstraße 7, 34454 Bad Arolsen
Touristikbüro Bad Arolsen: Große Allee 24, 34454 Bad Arolsen
HNA-Ticketservice Kassel: Frankfurter Straße 168, 34117 Kassel
Kartentelefon: 05692-9960096

Ausweitung des Wasserentnahmeverbots: Weser und Fulda müssen geschützt werden

Landkreis Kassel. Aufgrund anhaltend niedriger Wasserstände muss die Untere Wasserbehörde des Landkreises Kassel das Wasserentnahmeverbot vom 29. Juni 2026 auf die Flüsse Weser und Fulda ausweiten. Ab Samstag, 29. August 2026, ist daher die Entnahme und das Ableiten von Wasser auch aus diesen Gewässern im Landkreis mit Ausnahme des Schöpfens von Wasser mit Handgefäßen zur Erfrischung vorerst bis zum 31. Oktober 2026 untersagt. Dies gilt auch für die Entnahme und Ableitung durch die Gewässereigentümer sowe die Eigentümer und Anlieger der an oberirdische Gewässer angrenzenden Grundstücke.

„Auch wenn die Hitze zuletzt nachgelassen hat, sind die Wasserstände in den Gewässern Fulda und Weser weiterhin sehr niedrig, und eine wesentliche Änderung dieser Situation ist derzeit nicht abzusehen. Die Ausweitung des Entnahmeverbotes auf die Fulda und die Weser stellt eine Premiere dar und macht damit die spürbaren Auswirkungen des Klimawandels deutlich, die den Landkreis Kassel vor zunehmend größere Herausforderungen stellen werden“, erklärt Umweltdezernent Thomas Ackermann die Entscheidung.

Die Einhaltung des Entnahmeverbots wird überwacht. Bei einer Zuwiderhandlung gegen diese Allgemeinverfügung können nach § 73 Abs. 2 HWG Bußgelder bis zu einer Höhe von 100.000 Euro verhängt werden. Die untere Wasserbehörde kann auf Antrag eine widerrufliche Ausnahme erteilen, wenn überwiegende Gründe des Wohls der Allgemeinheit dies erfordern oder das Verbot im Einzelfall zu einer unbilligen Härte führt.

Hintergrund:

Die angeordnete Untersagung des Gemeingebrauchs sowie des Eigentümer- und Anliegergebrauchs ist erforderlich, um die Gewässer vor weiteren Beeinträchtigungen infolge einer Verringerung der Wasserführung zu schützen. Zugleich soll dadurch einer weiteren Verschlechterung der aufgrund der langanhaltenden Trockenheit bereits kritischen Gewässerzustände entgegengewirkt und der Schutz der in und an den Gewässern lebenden Tier- und Pflanzenwelt sichergestellt werden.

Landkreis Kassel startet mit Kino-Event in die Interkulturellen Wochen

Landkreis Kassel. Mit einem besonderen Kino-Event am Montag, 14. September, starten die diesjährigen Interkulturellen Wochen (IKW) im Landkreis Kassel. In Kooperation mit dem Cinema Kino Wolfhagen lädt das WIR-Vielfaltszentrum bei freiem Eintritt zu einer exklusiven Vorführung des Films „Extrawurst“ ein.

Die Komödie von Regisseur Marcus H. Rosenmüller mit Hape Kerkeling, Anja Knauer, Fahri Yardım und Christoph Maria Herbst in den Hauptrollen erzählt von den Mitgliedern eines Tennisvereins, die sich über die Anschaffung eines neuen Grills einigen wollen. Doch aus der zunächst harmlosen Diskussion entwickelt sich eine Auseinandersetzung über Integration, Leitkultur und kulturelle Rücksichtnahme.

Eröffnet wird der Kinoabend mit einem Grußwort zur Interkulturellen Woche von Vizelandrätin Silke Engler. Im Anschluss an die Filmvorführung laden die beiden WIR-Koordinatoren Sebastian Hillberger und Andreas Bernhard zu einem gemeinsamen Gespräch über den Film und die darin aufgegriffenen Themen ein.

Die kostenfreien Plätze für die öffentliche Vorstellung am 14. September ab 19:00 Uhr im Cinema Kino Wolfhagen (Schützebergerstr. 37, Wolfhagen) können vorab über die Homepage www.kino-wolfhagen.de oder telefonisch unter 05692 995099 reserviert werden.

Weitere Veranstaltungen im Landkreis Kassel Die Interkulturellen Wochen 2026 bieten darüber hinaus zahlreiche weitere Veranstaltungen im Landkreis Kassel. Sie laden dazu ein, miteinander ins Gespräch zu kommen, unterschiedliche Perspektiven kennenzulernen und gemeinsam ein Zeichen für Vielfalt, Teilhabe und ein gutes gesellschaftliches Miteinander zu setzen. Hier eine kleine Auswahl. Hinweis: Alle aufgeführten Veranstaltungen sind für die Teilnehmenden kostenlos.

Integrationssport- und Spielfest des UnterstützerkreisesGemeinsamLeben in Fuldabrück e. V.

Wann: 12.09.2026 ab 11:00 Uhr.

Wo: Gemeinschaftsunterkunft, Oderweg 3, 34277 Fuldabrück
Informationsveranstaltung „Gesunde Zähne für alle“ mit Gesundheitslotsin Salaha Rahimi und Zahnärztin Halima Naghaim.

Wann: 18.09.2026 ab 15:00 Uhr.

Wo: Gemeinschaftsunterkunft, Sonnenallee 19, 34233 Fuldatal
Tag der offenen Tür im Haus der Demokratie mit Kinderchor und Live-Musik.

Wann: 19.09.2026 ab 15:00 Uhr.

Wo: Haus der Demokratie, Mühlenplatz 7, 34399 Wesertal
Weltkindertag – Spielen. Lachen. Gemeinsam. Mit vielen kreativen Angeboten für Kinder.

Wann: 20.09.2026 von 14:00 bis 17:00 Uhr.

Wo: Quartier am Markt, Markt 9, 34369 Hofgeismar
Erzähl mir deine Geschichte - Lebenswege von Zuwanderern in Deutschland. Eine Veranstaltung des Kreisausländerbeirats.

Wann: 30.09.2026 ab 18:30 Uhr.

Wo: Generationenhaus Bahnhof Hümme, Tiefenweg 12, 34369 Hofgeismar

Frühe Hilfen im Landkreis Kassel suchen Fachkräfte zur Unterstützung von Familien

Landkreis Kassel. Familien in belastenden Lebenssituationen frühzeitig und unkompliziert zu unterstützen, ist das Ziel der „Frühen Hilfen“ im Landkreis Kassel. Dafür werden engagierte Fachkräfte gesucht, die Familien von der Schwangerschaft bis zum dritten Lebensjahr des Kindes begleiten möchten.

Gesucht werden im speziellen (Familien-)Gesundheits- und Kinderkrankenpfleger, Pflegefachkräfte mit Vertiefung Kinderkrankenpflege sowie (Familien-)Hebammen und Entbindungspfleger. Die Einsätze sind in der Region Wolfhagen, Hofgeismar, Bad Karlshafen und Vellmar vorgesehen.

Die Fachkräfte begleiten Familien individuell und stärken sie in ihrem Alltag. Dabei geht es unter anderem um die Unterstützung rund um Schwangerschaft, Geburt und die ersten Lebensjahre des Kindes. Gefragt sind neben der entsprechenden fachlichen Qualifikation insbesondere Erfahrung in der Arbeit mit Familien und Kleinkindern sowie ein empathisches, engagiertes und eigenverantwortliches Arbeiten.

Voraussetzung ist eine Ausbildung als Gesundheits- und Kinderkrankenpfleger oder Hebamme sowie eine Zusatzqualifikation für Familien-Gesundheits- und Kinderkrankenpfleger beziehungsweise für Familienhebammen – oder die Bereitschaft, eine entsprechende Weiterbildung zu beginnen. Die nächste Qualifizierung startet im November 2026 in Frankfurt am Main. Die Qualifizierungsgebühr übernimmt der Landkreis Kassel.

Die „Frühen Hilfen“ bieten eine flexible Einsatzgestaltung, fachliche Begleitung und kollegiale Vernetzung sowie eine sinnvolle Tätigkeit mit gesellschaftlicher Wirkung. Die Tätigkeit erfolgt auf Honorarbasis mit Leistungsvereinbarung.

Interessierte können sich bis zum 1. Oktober 2026 bei Julia Kasprowicz unter E-Mail: julia-kasprowicz@landkreiskassel.de oder Tel.: 0561 1003-1880 oder bei Silvia Nagy, E-Mail: silvia-nagy@landkreiskassel.de und Tel.: 0561 1003-1229 melden.

Die Abfallentsorgung Kreis Kassel informiert

Nächster geöffneter Samstag im September

12.09.2026, 07:45 bis 14:30 Uhr

Am Samstag, 12.09.2026, sind die Recyclinghöfe auf den Entsorgungszentren Hofgeismar und Lohfelden sowie die Biokompostierungsanlage Fuldatal von 07:45 Uhr bis 14:30 Uhr geöffnet!

Rathaus

Annahmestellen / Standorte

- Entsorgungszentrum Hofgeismar, Kirschenplantage 1
- Entsorgungszentrum Lohfelden, Sandwiesen 5
- Biokompostierungsanlage Fuldatal, Gut Eichenberg 12

Schadstoffannahme

12. September von 08:00 bis 12:30 Uhr, Entsorgungszentrum Hofgeismar

Entsorgungszentrum / Recyclinghof-Annabmebedingungen

Kostenfrei sind z. B. Sperrmüll, Elektrogeräte, Metalle, Papier und Pappe. Kostenpflichtig sind z. B. Restabfälle, Bio- und Gartenabfälle, Bauabfälle oder gewerbliche Abfälle.
Für einige Abfälle (asbesthaltige Abfälle und Mineralfaser) bestehen besondere Annahmebedingungen. Bitte informieren Sie sich vorher bei der Abfallentsorgung Kreis Kassel.

Biokompostierungsanlage Fuldatal-Annabmebedingungen

Ausschließlich Bio- und Gartenabfälle kostenpflichtig.

Mehr Informationen unter

www.abfall-kreis-kassel.de, 0561 99797999

Anzeigenschluss

Der Wolfhager Stadtanzeiger erscheint 14-tägig jeweils in der ungeraden Kalenderwoche.
Der nächste Stadtanzeiger erscheint am

Freitag, 25.09.2026.

Der Redaktionsschluss für die kommende Ausgabe ist am

Freitag, 18.09.2026.

Behindertenbeauftragter der Stadt Wolfhagen

Sprechzeiten Behindertenbeauftragter

Liebe Mitbürgerinnen und Mitbürger!
Ich kümmere mich gern um Ihre Anliegen.
Bitte nehmen Sie telefonisch unter 0178 5214340 Kontakt zu mir auf.

Wolfgang Hensel, Behindertenbeauftragter der Stadt Wolfhagen

Jugendarbeit



- Anzeige -





Jugendarbeit

Jungen-Bande

Die Jungen-Bande findet **mittwochs** von **15.00 Uhr – 17.00 Uhr** im **Jugendzentrum** Wolfhagen statt. Hierzu sind alle Kinder ab der ersten Klasse herzlich willkommen.
Bei Neuanmeldungen melden Sie sich bitte vorher telefonisch bei uns!
Bitte zu jedem Treffen **2 €** mitbringen.

Datum	Geplante Themen	Anmerkungen
12.08.	Spiel und Spaß im JuZ	Herzlich Willkommen!
19.08.	Slush-Ice und Mölkky-Turnier	Bei Allergien vorher melden!
26.08.	Schwimmbad WOH	Treffen: 15.00 Uhr am Bad Abholung: 17.00 Uhr am Bad
29.08. Samstag	Feier „40 Jahre Kinder- und Jugendarbeit WOH“	14.00 Uhr – ca. 16.30 Uhr im MitMach-Garten (Treffen vor Ort – Burggrund 9)
02.09.	Fußball auf dem Teichberg	Treffpunkt: Bolzplatz Teichberg Falkenstraße (auch Abholung)
09.09.	TT-Turnier vor dem JuZ	
16.09.	Treffen im Stadtwald	Treffpunkt: Stadtwald WOH – Parkplatz „Heller Platz“ (auch Abholung - Trinkflasche & ggf. Snack mitbringen)
23.09.	Naturmurmelbahn bauen	
30.09.	Abschluss-Grillen	

Wir behalten uns kurzfristige Änderungen vor!

In den Ferien ist die Jungen-Bande geschlossen.
Der erste Termin nach den Herbst-Ferien ist am 21.10.2026!

Wir freuen uns auf Euch!
Lasse & Frank

Kinder- und Jugendarbeit Wolfhagen
Tel: 05692-9960496
E-Mail: frank.mahlich@wolfhagen.de

Kinder- und Jugendarbeit Stadt Wolfhagen

Jugendarbeit





40 Jahre Kinder- und Jugendarbeit Wolfhagen – das haben wir gemeinsam gefeiert!

Tag 1:
Die Kinder- und Jugendarbeit hatte für den 21.08. in den Kulturladen Wolfhagen eingeladen um in einer Runde aus jetzigen und ehemaligen Kolleginnen und Kollegen, Politik, Verwaltung, Schule und weiteren Kooperationspartnern vier Jahrzehnte erfolgreiche Kinder- und Jugendarbeit zu feiern.
Fachdienstleiter Frank Mahlich ging in seiner Begrüßung auf einige Inhalte ein, die die 40 Jahre geprägt haben. Er dankte alle Anwesenden für die tolle Zusammenarbeit in der gemeinsam viel bewegt wurde. Ein Begleitheft zum Jubiläum ist in den letzten Wochen entstanden und zeigt die unzähligen Arbeitsinhalte und Projekte (Ferienspiele, Jugendzentrum und Jugendräume, Konzerte, Jugendfreizeiten, Naturforscher, MitMach-Garten, Girls- und Kids-Club, Jungen-Bande, Ferienangebote, Graffiti, Fahrradwerkstatt, kreative Workshops und vieles mehr).
Ein Blick auf viele Bereiche des Zusammenlebens zeige aber auch, dass gesellschaftliche Probleme zukünftig wohl nicht kleiner werden. Dem stelle sich sein Team mit vielen neuen Ideen, Spaß an der Arbeit, Erfahrung und Unterstützung von vielen Seiten.
Bürgermeister Dirk Scharrer gratulierte dem Team (Ilka Proksch, Lucca Herbst, Frank Mahlich und BUFDI Meldrina Kameri) herzlich und überreichte ein kleines Geschenk. Er fand viele lobende Worte über die vielfältige und langjährige Arbeit des Teams der Kinder- und Jugendarbeit. Unter anderem durch Fachtage mit KollegInnen und Referenten sowie umfangreiche Umfragen bei der Zielgruppe, stelle man sich neuen Entwicklungen und werde auch durch die Sanierung des Jugendzentrums weiterhin auf Wegen einer modernen Jugendarbeit weitergehen.
Der Vorsitzende des Ausschusses für Jugend, Sport, Kultur und Soziales, Christoph Weinreich schloss sich den Vorrednern an und erinnerte an seine eigene Jugend und die vielen tollen Jahre im Jugendraum Ippinghausen.
Den Abschluss der Redebeiträge bildeten Worte von Daniel Klein, als Fachdienstleiter der Jugendförderung/Jugendbildungswerk des Landkreises Kassel.
Er hob ebenfalls die unermüdliche Arbeit des Teams hervor, die stetig tollen Ideen, neue Errungenschaften wie das Spielmobil, umfangreiche Befragungen von Kindern und Jugendlichen und das bemerkenswerte Akquirieren von Fördergeldern zu verzeichnen habe.
Nach zwei Stunden im Kulturladen ging es anschließend in das Wolfhager Kino. Dort wurde der Spielfilm „Absturz“ gezeigt, den Frank Mahlich in den Jahren 2008-2010 mit ca. 30 Jugendlichen aus dem Jugendzentrum aufwendig gedreht hatte.





Tag 2: Was für ein schöner Tag im Mitmach-Garten!
Den zweiten Teil der Jubiläumsfeier hatte die Kinder- und Jugendarbeit in den MitMach-Garten gelegt. Hier wurde am Samstag, den 29. August mit über 100 Kindern, Jugendlichen und Erwachsenen bei gutem Wetter gemeinsam gelacht, gegessen, gelauscht, getanzt und gefeiert.
Nach der Begrüßung nahm die 1. Stadträtin Denise Schwarz den Faden auf und zog nach anerkennenden Worten anschließend das Fazit: „In der Veränderung liegt die Beständigkeit der 40 Jahre erfolgreiche Kinder- und Jugendarbeit Wolfhagen“.
Aus einem großen Pizzaofen gab es frisch gebackene Pizza und der Förderverein des Montessori Kinderhauses verwöhnte uns mit leckeren Waffeln und Kaffee.
Im unteren Teil des Gartens wurde es bei einer Kinderbuchlesung von Frau Müldner (Buchhandlung Mander) gemütlich, lustig und spannend.
Es folgten viele Auftritte durch Kinder der Musikschule Wolfhagen. Sie sorgten für tolle musikalische Momente. Zum Abschluss konnten bei einem kleinen Tanzworkshop alle Kinder selbst aktiv werden und während des gesamten Tages wurde eifrig das Glücksrad gedreht, um Preise zu erzielen.

Jugendarbeit

Es war ein gelungener, besonderer Tag, der gezeigt hat, wie vielfältig, bunt und lebendig die Kinder- und Jugendarbeit sein kann.
Die Kinder- und Jugendarbeit Wolfhagen sagt DANKE an alle, die sie in den vergangenen 40 Jahren begleitet, unterstützt, mitgestaltet und besucht haben und natürlich an alle, die diesen besonderen Tag mitgefeiert haben.
Sie freut sich auf viele weitere Jahre voller Begegnungen, Ideen, Gemeinschaft und schöner Momente mit Kindern und Jugendlichen.





Seniorenarbeit

Sicherheitsberater für Seniorinnen und Senioren

Informationen und Beratung bzgl. kriminalpolizeilicher Prävention
Infos unter: soziales@wolfhagen.de
Tel.: 05692-602170

Ortsteile

Altenhasungen

Neue Einreichungsrunde & Votingrunde beim Foto- & Malwettbewerb „Das ist Altenhasungen“

Einreichung noch bis zum 14. September
Eure Bilder könnt ihr ganz einfach hier einreichen:
https://bilderwettbewerb.ziegen.party
Verkürzte Votingrunde: 14. bis 27. September
In dieser Votingrunde werden alle eingereichten Bilder aus den Monaten Juli, August und September berücksichtigt.
https://bilderwettbewerb.ziegen.party
Anschließend werden die Kalender für 2027 gestaltet – natürlich mit den jeweiligen Gewinnerbildern.
Der Vorverkauf der Kalender ist ab dem 1. November geplant.

Bründersen

Kommende Termine

Donnerstag, 24. September, 14:00 Uhr im Bürgerhaus

Seniorennachmittag
Samstag, 10. Oktober

Tagesfahrt der Landfrauen nach Weimar zum Zwiebelmarkt
Samstag, 17. Oktober, 19:00 Uhr, im Bürgerhaus

Jubiläumskonzert 20 Jahre Chor „Living Voices“
Ab Montag, 28.09. treffen sich die Landfrauen nachmittags wieder zum Stricken, Spielen und Schnuddeln im Bürgerhaus.

Heckenschnitt

Die Beantragung von Heckenschnitt (von der Feldseite her) an Ihrem Grundstück durch die Stadtverwaltung kann **bis 30. September** angemeldet werden.
Das Grundstück befindet sich in Ihrem Besitz bzw. wird von Ihnen bewirtschaftet. Sie erteilen die Erlaubnis, dass für die genannten Arbeiten das Grundstück betreten bzw. befahren werden darf. Der an der Feldseite anfallende Heckenschnitt ist von Ihnen selbst zu beseitigen.
Es geht **nicht** um die Hecken auf Ihrem bewohnten oder privaten Grundstück im Ort. Dies beachten Sie bitte.
Mögliche Pflegemaßnahmen an Straßen- und Ufergehölzen sowie an Gräben und Gewässern sind direkt bei der Stadtverwaltung zu melden.
Meldungen sind nur persönlich bei den Ortslandwirten Erwin und Florian Schwedes möglich, da eine Unterschrift zu leisten ist. Ebenfalls sind Flur und Flurstück sowie die Bezeichnung des Grundstückes bei Antragstellung zu nennen.

Senioren treffen sich im September

Werte Seniorinnen und Senioren.
Am **Donnerstag, 24. September, um 14:00 Uhr,** findet das nächste Seniorentreffen im Bürgerhaus statt.
Bereits beim Seniorennachmittag im August hat die Musik eine Rolle gespielt beim Rahmenprogramm. Das Musikquiz „Schlagerparade“ hat überraschenderweise viele zum Mitsingen und Weitersingen animiert. Beim kommenden Treffen wird uns Christoph mit seinem Schifferklavier begleiten. Wunschmusik wird gespielt, also überlegt schon mal, was ihr gerne singen oder hören wollt.
Natürlich dürfen frisch gebackene Kuchen nicht fehlen und die Tasse Kaffee.

Euer Seniorenteam
Jeder, der das 60. Lebensjahr erreicht hat, ist ganz herzlich eingeladen, an den Seniorennachmittagen teilzunehmen. Es gibt immer ein nettes Rahmenprogramm und Kaffee/Kuchen oder im August die Bratwurst. Anmeldungen sind nicht nötig.

Herzliche Gratulation

Herr Wolfgang Siebert
feiert am 18. September seinen 75. Geburtstag.
Im Namen des Ortsbeirates gratuliere ich recht herzlich zum Geburtstag. Für das kommende Lebensjahr wünsche ich Gesundheit und Wohlergehen.

Euer Ortsbeirat
Wünschen auch Sie die Veröffentlichung Ihres Alters- oder Ehejubiläums, melden Sie sich bitte bei mir (s.gochmann@freenet.de, 05692 9960311 oder 0173 9768064).

Ortsteile

Das Schadstoffmobil kommt nach Bründersen

Das Schadstoffmobil macht wieder Halt in Bründersen:

Montag, 12.10.2026
10:00 Uhr bis 11:00 Uhr
an der neuen Feuerwehr, Gartenstraße

Auszug von der Homepage Abfall-Kreis Kassel:
Schadstoffe (z. B. Holzschutzmittel, Pflanzenschutzmittel, flüssige Lacke, flüssige Klebstoffe) dürfen aufgrund der von ihnen ausgehenden Umweltgefahren nicht im Restabfallbehälter entsorgt werden. Sie können diese daher während der mobilen Schadstoffannahme abgeben.
Darüber hinaus können hier auch kleine Elektrogeräte bis 50 cm Kantenlänge, wie z. B. Taschenrechner, Telefone, Handys, Anrufbeantworter, Bügeleisen, Kaffee- und Küchenmaschinen, elektrische Zahnbürsten und Rasierapparate sowie Druckerpatronen, Tonerkartuschen, CDs, DVDs und CD-ROMs abgegeben werden.
Achtung! Bitte beachten Sie:
Einzelgebinde dürfen nur im geschlossenen Zustand, mit einem Gewicht von max. 20 kg oder einem Fassungsvermögen von max. 20 Litern angeliefert werden. Pro Tag und Anlieferer werden max. 100 kg angenommen.
Die Entsorgung der Leuchtstoffröhren, Energiesparlampen und LEDs wird durch das Elektro- und Elektronikgerätegesetz geregelt. Im Rahmen der mobilen Schadstoffannahme nehmen wir bis zu 20 Leuchtstoffröhren bzw. Energiesparlampen kostenlos entgegen. An unseren Entsorgungszentren können Sie bis zu 100 Leuchtstoffröhren bzw. Energiesparlampen und auch LEDs kostenlos abgeben.

Gasterfeld



KI generiert



Ippinghausen

Aktionstag für Ippinghausen

Am 26. September ist in Ippinghausen einiges los! Der Ortsbeirat lädt alle Bürgerinnen und Bürger zu einem gemeinsamen Aktionstag ein. Treffpunkt ist um 9:00 Uhr am Haus des Gastes.
Gemeinsam wollen wir anpacken und unser Dorf ein Stück schöner machen. Geplant sind Reparatur- und Pflasterarbeiten an der Blockhütte, das Freischneiden und Säubern von Bänken rund um Ippinghausen sowie kleinere Arbeiten am Haus des Gastes. Auch weitere Vorschläge und Ideen sind willkommen – der neue Ortsbeirat ist offen für jede Anregung.
Als kleines Dankeschön gibt es für alle Helfer anschließend eine Bratwurst und ein Freigetränk.

Ab 13:00 Uhr: Einweihung der neuen Bouleanlage

Am Nachmittag wird die neue Bouleanlage am Dorfplatz ihrer Bestimmung übergeben. Die Anlage konnte mit Mitteln aus dem Förderprogramm „Starkes Dorf" des Landes Hessen realisiert werden. Für alle, die mit Boule noch nicht vertraut sind, gibt es eine kleine Einführung. Anschließend laden wir bei Bratwurst, kühlen Getränken und geselligem Beisammensein zu einem kleinen Eröffnungsturnier ein.
Anmeldelisten für den Aktionstag und das Bouleturnier liegen im Bürgerladen aus. Wer sich lieber digital anmeldet, kann dies ganz einfach über den QR-Code und das Online-Anmeldeformular tun.
Also: Mitmachen, anpacken und anschließend gemeinsam feiern – Ippinghausen freut sich auf viele Helfer und Boulespieler!
Die offizielle Einweihung mit Vertretern des Landes Hessen ist für November geplant.

Fred Bertelmann
OV Ippinghausen



Ortsteile

Aktionstag
Ippinghausen
packt an!

26.09.2026 um 9:30 Uhr!

Alle die mitmachen erhalten
ein Getränk und eine Bratwurst
bei der Bouleplatz
Eröffnung gratis

Anmeldung und
weitere Info hier

ERÖFFNUNG

DES NEUEN BOULEPLATZES

— mit Bouleturnier —



26.09.2026
ab 13 Uhr
Kühle Getränke
Bratwurst vom Grill

hier geht's zur
Anmeldung und Spielregeln

Schützenbruderschaft
1745
Ippinghausen

www.schuetzen-ippinghausen.de

Ortsteile


Der Ortsbeirat lädt ein
AKTIONSTAG
FÜR IPPINGHAUSEN!
Jede Hilfe zählt! Mach mit!
Gemeinsam anpacken.
Unser Dorf noch schöner machen!
Ippinghausen
26.09.2026
9:00 – 13:00 Uhr
Treffpunkt:
Haus des Gastes
GEPLANTE AKTIONEN:
Reparatur und Pflasterarbeiten an der Blockhütte
Bänke rund ums Dorf freischneiden und reparieren
HDG – allgemeines Aufräumen in den Räumen und reinigen
Weitere Ideen sind herzlich willkommen!
WEITERE IDEEN?
Gerne einreichen – gemeinsam finden wir noch mehr!
JETZT ANMELDEN
und dabei sein!
So einfach geht's:
1 QR-Code scannen
2 Formular ausfüllen
3 Mit anpacken!
Mit Voranmeldung oder gerne auch spontan!
Als Dankeschön erhält jeder Helfer eine Bratwurst und ein Freigetränk bei der anschließenden Boule Platz Einweihung!
Anmeldung zur Bouleplatz-Einweihung:
www.schuetzen-ippinghausen.de

Ortsteile

Istha

Geburtstagsgrüße

Wir gratulieren:
Herrn Harry Mütze
am 11.09.2026 ..... zum 75. Geburtstag
Frau Emma Dingler
am 13.09.2026 ..... zum 90. Geburtstag
Frau Irmgard Gerhold
am 13.09.2026 ..... zum 78. Geburtstag
Frau Waltraud Franke
am 13.09.2026 ..... zum 77. Geburtstag
Frau Anneliese Dingler
am 16.09.2026 ..... zum 88. Geburtstag
Frau Erika Gerhold
am 25.09.2026 ..... zum 83. Geburtstag
Der Ortsbeirat gratuliert recht herzlich zum Geburtstag und wünscht alles Gute, vor allen Dingen Gesundheit im neuen Lebensjahr.

Kerstin Wagner, Ortsvorsteherin

Nachträgliche Geburtstagsgrüße

Wir gratulieren nachträglich:
Frau Dorothea Reese de Sapera
am 30.08.2026 ..... zum 84. Geburtstag
Herrn Wolfgang Hensel
am 01.09.2026 ..... zum 80. Geburtstag
Herrn Udo Müller
am 06.09.2026 ..... zum 74. Geburtstag
Herrn Eckhard Siebert
am 06.09.2026 ..... zum 71. Geburtstag
Der Ortsbeirat gratuliert nachträglich recht herzlich zum Geburtstag und wünscht alles Gute, vor allen Dingen Gesundheit im neuen Lebensjahr.

Kerstin Wagner, Ortsvorsteherin

Isthaer Kartoffel-Biergarten

Liebe Isthaer, Freunde und Bierliebhaber,
wir laden euch herzlich zum Isthaer Biergarten in Istha ein!
Datum: 12. September
Uhrzeit: ab 18:00 Uhr
Ort: Hinter dem Gemeindehaus in Istha
Freut euch auf einen gemütlichen Abend mit frisch gezapftem Weizenbier und Pils vom Fass, leckeren selbst gemachtem Reibekuchen und Ofenkartoffeln.
Kommt vorbei, genießt die entspannte Atmosphäre und verbringt schöne Stunden mit uns!
Wir freuen uns auf euer Kommen!

Viele Grüße
Das Organisationsteam





KI generiert

Die Zukunft ist erneuerbar
www.greenpeace.de/energiewende
GREENPEACE

Redaktionsschluss

(Annahmeschluss für Beiträge von Kirchen, Vereinen, Verbänden usw.) für die nächste Ausgabe ist am

Montag, 12.00 Uhr

Ortsteile

Niederelsungen

Sprechstunden des Ortsvorstehers

Im Monat September finden mittwochs keine Sprechstunden im Büro statt, bei Bedarf bitte über Telefon unter: 0173 8933638
Die nächste Bürosprechstunde ist dann wieder am Mittwoch, den 07.10.2026.

Geburtstage

Wir gratulieren
Frau Hilda Kranz am 19. September ..... zum 91. Geburtstag
Frau Annemarie Winning am 22. September... zum 87. Geburtstag
Frau Margarete Lambrecht am 22. September zum 87. Geburtstag
Die Mitglieder des Ortsbeirates gratulieren ganz herzlich zu diesen Geburtstagen und wünschen den Jubilaren Gesundheit und alles Gute im neuen Lebensjahr.

Umbaumaßnahme im Erdgeschoss des HdG

Zur Planung und Organisation der Räumungs- und Entkernungsarbeiten laden wir die Niederelsunger Bürgerinnen und Bürger am **Mittwoch, den 30. September um 18:00 Uhr** in den kleinen Saal des HdG ein.

Fundsachen

Im HdG wurden nach der Kirmes gefunden:
1 Handschuh (Powerfix), schwarz
1 Wollmütze, dunkelgrün
1 Mütze (survival), schwarz
1 Basecap (Sophie), hellbraun
Die aufgeführten Gegenstände können von ihren Besitzern im Büro des Ortsvorstehers abgeholt werden.

Ralf Meister
Ortsvorsteher

Viesebeck

Geburtstagsglückwünsche im September

Wir gratulieren:
Frau Herbold Margret,
am 02.09.2026 ..... zum 88. Geburtstag
Herrn Zellerhorst Dieter,
am 26.09.2026 ..... zum 89. Geburtstag
Der Ortsbeirat gratuliert recht herzlich zum Geburtstag und wünscht alles erdenklich Gute und viel Gesundheit für das neue Lebensjahr.

Marcel Mander, Ortsvorsteher

Ein schönes Viesebeck beginnt vor der eigenen Haustür

Liebe Viesebeckerinnen und Viesebecker,
ein schönes und gepflegtes Ortsbild liegt uns allen am Herzen.
Unser Dorf lebt davon, dass wir gemeinsam darauf achten und jeder ein kleines Stück dazu beiträgt.
Daher möchte ich euch herzlich bitten, auch vor den eigenen Grundstücken einmal nach dem Rechten zu schauen und Unkraut, Schmutz und Bewuchs an Bordstein, Kandel und Straßenrand zu entfernen. Gerade diese kleinen Bereiche machen im Gesamtbild einen großen Unterschied. (Auch Wildkräuter/Blumen können gerne woanders wachsen, nicht in den Fugen der Gehwege z. B.)
Viele Viesebeckerinnen und Viesebecker machen dies bereits regelmäßig und tragen damit ganz selbstverständlich zu einem sauberen, gepflegten und schönen Viesebeck bei. Dafür möchte ich an dieser Stelle ausdrücklich Danke sagen!
Lasst uns gemeinsam dafür sorgen, dass unser Dorf auch weiterhin einen schönen und gepflegten Eindruck macht. Wenn jeder ein kleines bisschen mithilft, können wir viel erreichen.
Denn ein schönes Viesebeck beginnt direkt vor der eigenen Haustür.
Vielen Dank für eure Unterstützung und euren Beitrag zu unserem schönen Ort!

Euer Ortsvorsteher
Marcel Mander

Wenigenhasungen

Dorftag in Wenigenhasungen

Dorftag des Fördervereins und aller Vereine in Wenigenhasungen.
Der Dorftag wurde mit einer sehr gut besuchten Ausstellung von Nina und Jette Quass in der Kirche eröffnet.
Dort zeigten die beiden Geschwister die Verknüpfung von Fotografie und Aquarellmalerei.
Wolfgang Roll ging in der Eröffnungsrede auf die beiden Künstlerinnen und ihre Werke detailreich und sehr passend ein.
Die Zuschauer konnten sich die Kunstwerke danach in Ruhe und bei einem Glas Sekt anschauen. Eine wirklich sehr gelungene Ausstellung.
Danach war der Dorftag auf dem Kirchplatz eröffnet.
Abends gab es Getränke und Essen, wobei die Auswahl mit Käse-Fladies aus dem örtlichen Käseladen, Pommes und Currywurst vom Schützenverein am Sonntagmittag noch ergänzt wurde durch Gulaschsuppe von Karin Copolla, ausgegeben wie immer vom Ortsbeirat.
Die Feuerwehr betrieb den Bierpils, welcher gut besucht war, aber vielleicht auch aufgrund des kalten Wetters und der Temperaturen schon besser besucht war.
Abends gab es dann noch den Auftritt der Crazy Steps vom TSV Wenigenhasungen und danach Musik und Gespräche bis in die Nacht.
Der Sonntag eröffnete mit einem Gottesdienst in der Kirche samt Ausstellung, im Anschluss gab es das bereits erwähnte Mittagessen.
Zur Kaffeezeit boten die Kegelsterne ihr beliebtes Kuchenbuffett und im Anschluss bot der TSV Wenigenhasungen mit einem Spiel ohne Grenzen für alle das nächste Highlight.
Zudem gab es weitere Tanzauftritte der Tanzgruppen des TSV.
Dadurch, dass sich alle Vereine des Dorfes aktiv beteiligten, war auch der Besuch und Zuspruch gut, aber auch hier gibt es deutlich Verbesserungsbedarf für den Dorftag.
Eine Vielzahl von Einwohnern findet scheinbar den Weg am Samstag oder Sonntag nicht mehr auf den Kirchplatz, was eigentlich schade ist, denn der Dorftag ist eine gute Gelegenheit, sich aktiv auszutauschen und zu treffen.



Ausstellungseröffnung in der Kirche

Ortsteile



Auftritt der Crazy Steps *Foto: Felix Kaiser*

Insgesamt war es wieder ein tolles Fest, welches vom Engagement einzelner und aller Vereine gelebt hat und natürlich nächstes Jahr wieder geplant wird.
Vielen Dank an alle, die sich wieder aktiv beteiligt haben.

Ladiesnight und Frauensachenbasar in Wenigenhasungen

Die zweite Ladies Night steht vor der Tür!
Seid ihr bereit?!
Nach dem Ansturm und der Begeisterung für den ersten sortierten Basar für gebrauchte Frauenkleidung, -schuhe, -accessoires und Büchern in Wenigenhasungen freut sich der Förderverein auf Runde zwei. Freitag, 18. September und Samstag, 19.09.2026 in Wenigenhasungen.
Wieder startet die LadiesNight am Freitagabend ab 19 h und lädt zum
Schlendern, Shoppen und Schnuddeln ins DGH nach Wenigenhasungen ein. Über 2200 Artikel von fast 60 Verkäuferinnen werden zum Verkauf stehen, die Cocktailbar und das Fingerfoodbuffet werden die LadiesNight perfekt abrunden, so die Veranstalterinnen vom Förderverein.
Bei einem sortierten Basar ist die Besonderheit, dass alle Artikel bereits nach Größe sortiert sind. Die Käuferinnen haben also einen direkten Vergleich, welche Sachen in ihrer Größe angeboten werden und müssen dadurch nicht jede Verkäuferin (wie bei einem herkömmlichen Flohmarkt) einzeln abklappern, in der Hoffnung, dass vielleicht etwas dabei ist.
Neben gebrauchter Kleidung von XS- XXL werden auch Schuhe, Bücher, Accessoires, aber auch wunderschöne gebrauchte Dekoartikel zum Kauf stehen.
Wie bereits bei der letzten LadiesNight wird es wieder im Sozialraum einen Umkleidebereich mit sechs selbstgebauten Umkleiden und Spiegeln geben, um Fehlkäufe zu vermeiden.
Der Förderverein Wenigenhasungen freut sich jetzt schon auf die Veranstaltung und hofft, dass das Publikum wieder so bunt gemischt ist, wie es im Frühjahr war … vom Teenager, über Studentinnen, aber auch die nordhessische Damenwelt war zu Gast und wurde in Wenigenhasungen bei der LadiesNight fündig. Übrigens, wer lieber etwas ruhiger stöbern möchte, der kann auch Samstagvormittag von 10:00 bis 12:00 Uhr auf Schnäppchenjagd gehen. Bei Kaffeeduft und ruhiger Atmosphäre gibt es noch jede Menge zu entdecken und zu ergattern.

HILFE TELEFON
GEWALT GEGEN FRAUEN
08000 116 016
WWW.HILFETELEFON.DE



Ladies Night am 18.09. in Wenigenhasungen

Erfolgreiche Ausstellung in Wenigenhasungen



Ein großer Erfolg für die beiden Künstlerinnen *Foto: Felix Kaiser*

Sichtweisen in Wenigenhasungen

Zum Auftakt des diesjährigen Dorftages wurde in der Dorfkirche die Ausstellung „Sichtweisen“ mit Bildern und Fotos von Nina und Jette Quaß eröffnet.
Die zahlreichen Besucher/innen aus nah und fern waren begeistert von der bunten Lebendigkeit und Vielfalt der Werke. Bei Sekt und Selters fand ein reger Austausch statt.
Im Laufe der Woche und zur Finissage bei Kaffee und Kuchen besuchten über 100 Gäste die Ausstellung.

Ortsteile

Herbergskirche in Wenigenhasungen



Auf dem Weg zur Herbergskirche wurde ein großer Schritt geschafft. Nach vielen bürokratischen Hürden wurden die Fördermittel der „Region Kassel-Land e. V." für unser Projekt bewilligt. Auch der Förderverein beteiligt sich großzügig an den Kosten.
Am 28. August wurde das Bett unter der Empore eingebaut. Der Schreiner Daniel Manner hat eine Meisterleistung vollbracht und das Möbelstück auf schönste Weise an den Kirchenraum angepasst. Das Herbergsmütterteam besteht aus Saskia Becker, Petra Hellmann, Christina Meyer, Angela Quaß und Dietlind Roll.
Die Planungen für die weitere Ausstattung und Vermietung laufen. Offizieller Start: Mai 2027 (kleine Buchungen bereits in diesem Herbst)

Dietlind Roll



Es ist wieder soweit, Schnuddelcafé in Wenigenhasungen am Mittwoch, 16. September im Bürgertreff ab 14:30 Uhr.
Wir freuen uns auf euch!

Ausstellung in Naumburg- Wenigenhasunger Künstlerin ist dabei



Am 13. September, deutschlandweiter Tag des offenen Denkmals, stellt die Künstlerin aus Wenigenhasungen **Marie-Pascale Devignon-Tripp** Bilder in verschiedenen Techniken (Aquarell, Acryl und Öl) zum Thema „Heimatliebe" im Graf-Volkwin in Naumburg aus. Dabei liest die Künstlerin eigene Gedichte zum Thema **Heimatliebe** im Gewölbekeller.
Die Vernissage findet um 14:00 Uhr statt.
Für die musikalische Umrahmung sorgt **Julia Zart & the Wagon Wheels**

Kirchen

Ev. Kirchengemeinden Wolfhagen und Leckringhausen

Wolfhagen I und Leckringhausen (Vakanz)
Wolfhagen II+III
Pfarrer Martin Jung
Hans-Staden-Straße 24 A, 34466 Wolfhagen
Tel.: 05692-991486
E-Mail: martin.jung@ekkw.de

Gemeindebüro Ev. Kirchengemeinde
Hans-Staden-Straße 24, 34466 Wolfhagen

Sprechzeiten:

Dienstag und Freitag	10 - 12 Uhr
Donnerstag	15.30 - 17.30 Uhr

Tel.: 9948435, E-Mail: wolfhagen.gemeindebuero@ekkw.de
Homepage: www.kirche-wolfhagen.de

Kirchen

Kirchenkreisamt Hofgeismar-Wolfhagen - Friedhofsverwaltung
Sprechzeiten: Mo., Mi., Do., Fr. vormittags + Di. ganztags
Tel.: 0561-937821182, E-Mail: info.kka.hogwoh@ekkw.de

Evangelische Jugendarbeit
in den Kooperationsräumen Wolfhagen-Erpetal
Lea Siegmann
Hans-Staden-Str. 24, 34466 Wolfhagen
Tel.: 9962417, E-Mail: lea.siegmann@ekkw.de
www.ejhw.de

Kirchenbüro Wolfhagen-Erpetal
Tanja Damm
Hans-Staden-Straße 24, 34466 Wolfhagen
Tel.: 9966882, E-Mail: kirchenbuero.wolfhagen-erpetal@ekkw.de

Bürozeiten:

Montag bis Donnerstag	8 - 13 Uhr
Freitag	8 - 12.30 Uhr

Regelmäßige Gruppen in der Evangelischen Kirchengemeinde Wolfhagen auch unter www.kirche-wolfhagen.de

Gruppe	verantwortlich	Kontakt: 05692 -
Besuchsdienst	Christa Flecke	12 21
Familienforschung	Simone Straka-Geiersbach	Anfragen bitte über das Gemeindebüro (9948435) oder per Mail an simone.straka-geiersbach@ekkw.de
Frauentreff	Manuela Matthes	0174 – 47 88 75 6
Jungschargruppen	Lea Siegmann	99 62 41 7 lea.siegmann@ekkw.de
Kinder-und Küken-chor, Musicalchor, Kreiskantorei, Kirchenchor	BZK Jan-Christoph Weige Kirchenmusikbüro	0176 - 31 33 54 79
Posaunenchor	Holger Masche	82 22
Kinderspielkreise Kindergruppen	Martina Strunk	0151 - 17 00 45 50
Seniorennachmittag		
Töpferkreis	Ute Michel	0178 - 11 33 40 7

Evangelische Gottesdienste und Veranstaltungen am 12. / 13. September 2026
Wochenspruch zum 15. Sonntag nach Trinitatis:
Alle eure Sorge werft auf ihn; denn er sorgt für euch.
1. Petrus 5,7

Samstag, 12. September 2026
Seniorenzentrum Wolfhagen
17 Uhr Gottesdienst mit Pfarrer Martin Jung
Sonntag, 13. September 2026
Stadtkirche Wolfhagen
10 Uhr Tauferinnerungsgottesdienst & GottesdienstZuhause mit Pfarrer Martin Jung

Evangelische Gottesdienste und Veranstaltungen am 19. / 20. September 2026
Wochenspruch zum 16. Sonntag nach Trinitatis:
Christus Jesus hat dem Tode die Macht genommen und das Leben und ein unvergängliches Wesen ans Licht gebracht durch das Evangelium.
2. Timotheus 1,10b

Samstag, 19. September 2026
Seniorenzentrum Wolfhagen
17 Uhr Gottesdienst mit Lektorin Melanie Lichte Röhl
Sonntag, 20. September 2026
Stadtkirche Wolfhagen
17 Uhr Hit-from-Heaven Gottesdienst und Begrüßung der neuen Konfirmandinnen und Konfirmanden 2026/2027 mit Pfarrer Martin Jung

Für die „GottesdienstZuhause“ nutzen Sie folgende Anleitung:
Für's Telefon: 0695 050 2596 anrufen. Dann die Meeting-ID eingeben: 636 8417 9145#
Für Tablet und PC: Die App „Zoom“ öffnen. Dann die Meeting-ID eingeben: 636 8417 9145
Eine detaillierte Anleitung zur Teilnahme sowie alle aktuellen Informationen finden Sie auf der Homepage unter www.kirche-wolfhagen.de.

Herzliche Grüße an die Kirchengemeinden
Pfarrer Martin Jung

BONWAI – Kirchengemeinden Bründersen – Oelshausen – Nothfelden - Wenigenhasungen - Altenhasungen - Istha





Evangelisches Pfarramt Altenhasungen
für die Kirchengemeinden Altenhasungen, Wenigenhasungen, Nothfelden und Oelshausen
Pfarrerin Kathrin Wittich-Jung
Hans-Staden-Straße 24, 34466 Wolfhagen
Tel. 05692-2382
E-Mail: pfarramt.altenhasungen@ekkw.de




Evangelisches Pfarramt Istha
für die Kirchengemeinden Istha und Bründersen
Pfarrerin Isabell Paul
Kasseler Str. 38 (Büro im Gemeindehaus), 34466 Wolfhagen
Tel.: 05692-3403768
E-Mail: pfarramt.istha@ekkw.de

Friedhofsverwaltung Istha und Oelshausen
Ellen Hartung
Kasseler Str. 38, 34466 Wolfhagen
Tel.: 05606-1028, E-Mail: friedhof-istha-oelshausen@outlook.de

Friedhofsverwaltung Bründersen
Silke Gochmann
Königsweg 1a, 34466 Wolfhagen
Tel.: 0173-9768064, E-Mail: s.gochmann@freenet.de

Kirchenbüro Wolfhagen-Erpetal
Tanja Damm
Hans-Staden-Straße 24, 34466 Wolfhagen
Tel.: 9966882, E-Mail: kirchenbuero.wolfhagen-erpetal@ekkw.de

Bürozeiten:

Montag bis Freitag	8 - 13 Uhr

Evangelische Jugendarbeit
in den Kooperationsräumen Wolfhagen-Erpetal
Lea Siegmann
Hans-Staden-Str. 24, 34466 Wolfhagen
Tel.: 9962417
E-Mail: lea.siegmann@ekkw.de
www.ejhw.de

Freitag, 11. September 2026
Altenhasungen
15 Uhr Herzliche Einladung zum **Scheunencafé** in die Gemeindescheune Altenhasungen - bei Kaffee und Kuchen sitzen wir gemütlich beisammen und halten ein Schwätzchen.
Sonntag, 13. September 2026
Bründersen
10 Uhr Gottesdienst mit Lektorin Roswitha Bittner
Oelshausen
11 Uhr Gottesdienst mit Lektorin Roswitha Bittner
Istha
14 Uhr Tauferinnerungsgottesdienst für Klein und Groß mit Pfarrerin Isabell Paul im **Gemeindehausgarten**. Der Posaunenchor wird den Gottesdienst musikalisch begleiten. Im Anschluss gibt es Crêpe, Kaffee und Kuchen zum Erhalt des Gemeindehauses.

Kirchen

Montag, 14. September 2026
Nothfelden
21.30 Uhr **Musikalisch**es Nachtgebet (Komplet) in der Nothfelder Kirche
Herzliche Einladung zum musikalischen Nachtgebet (Komplet) im Chorraum der Nothfelder Kirche. An drei Montagabenden bieten Stille, Gebet, gemeinsames Singen und meditative Musik Gelegenheit, den Tag in ruhiger Atmosphäre ausklingen zu lassen.
Musikalisch gestaltet wird der Abend von Renate Walprecht (Gesang) und Christian Burkamp (Gitarre)
Information und Anmeldung bei Bernd Geiersbach (0173 9979082 / bernd.geiersbach@gmail.com)

Mittwoch, 16. September 2026
Oelshausen
14.30 Uhr Der **Frauentreff Oelshausen** lädt zu einem gemütlichen Nachmittag bei Kaffee und Kuchen in den evangelischen Gemeinderaum ein. Mitzubringen ist gute Laune.

Nothfelden
14.30 Uhr Die **Spätlese Nothfelden** trifft sich im DGH. Zusammensitzen, ein Thema haben, Kaffee und Kuchen verzehren, so wird es ein guter Nachmittag. Wir freuen uns auf Euch.

Sonntag, 20. September 2026
Altenhasungen
10 Uhr Gottesdienst zur diamantenen Konfirmation mit Pfarrerin Kathrin Wittich-Jung

Istha
17 Uhr Disney-Gottesdienst - Hakuna Matata
Gemeinsam begeben wir uns auf eine Reise in die Welt von **„Der König der Löwen“**. An verschiedenen Stationen entdecken wir Geschichten über Mut, Freundschaft, Zusammenhalt und das Leben. Mit bekannten Melodien und kreativen Elementen wird dieser Gottesdienst zu einem Erlebnis **für Klein und Groß.**
Hakuna Matata – macht euch mit uns auf den Weg in die Savanne!

Mittwoch, 24. September 2026
Bründersen
14 Uhr Die **Senior:innen Bründersen** treffen sich bei Kaffee, Kuchen am Bürgerhaus. An diesem Nachmittag begleitet Christoph Knatz den Nachmittag mit einer musikalischen Reise durch bekannte Melodien.

Freitag, 25. September 2026
Altenhasungen
13 Uhr Wir wollen **gemeinsam wandern**! Alle die Lust haben zu wandern treffen sich an der Gemeindescheune Altenhasungen. Die Wanderrouten werden gemeinsam entschieden. Ansprechpartnerinnen sind Annelore Schneider (Tel. 995457) und Anita Kranz (Tel. 4946).

Samstag, 26. September 2026
Istha
16 Uhr Einlass und 16.15 Uhr Kinderkino im Gemeindehaus. Anmeldung und weitere Info unter 0157-72703719



Sonntag, 04. Oktober 2026
Altenhasungen
11 Uhr Jubiläumsgottesdienst mit Erntedankfest

75 Jahre Posaunenchor Altenhasungen
Der Posaunenchor Altenhasungen feiert sein **75-jähriges Bestehen**. Aus diesem Anlass laden wir herzlich zum **Jubiläumsgottesdienst mit Erntedankfest** ein.
Der heutige Posaunenchor Altenhasungen & Oberelsungen entstand aus zwei traditionsreichen Chören. So treffen an diesem Tag gleich zwei Jubiläen aufeinander: **75 Jahre Posaunenchor Altenhasungen und 100 Jahre Posaunenchor Oberelsungen**. Gemeinsam gestalten die Bläserinnen und Bläser den festlichen Gottesdienst.
Im Anschluss ist für das leibliche Wohl gesorgt. Wir freuen uns auf Ihr Kommen



Kirchen



Unsere Spielgruppen
Kinder brauchen Kinder und junge Eltern die Gelegenheit miteinander ins Gespräch zu kommen. Beides kann man in unseren Spiel- und Krabbelgruppen.
Ein- bis dreijährige Kinder:
Jeden **Donnerstag** ab 9.30 Uhr im Gemeindehaus **Istha**. Interessierte können sich bei Anja Gerhold 015772703719 melden.
Babytreff
In gemütlicher Atmosphäre gibt es Zeit zum Austausch, Kennenlernen und Beisammensein.
Der Babytreff findet jeden **zweiten Freitag um 10 Uhr in der Gemeindescheune Altenhasungen** statt. Eingeladen sind Eltern mit Babys, die im Jahrgang 2025/2026 geboren sind. Weitere Infos unter folgender Rufnummer: 01742754886

Strickkreis „fleißige Hände“
Seit vielen Jahren wird **jeden Mittwochnachmittag um 14.30 Uhr** in der **Gemeindescheune Altenhasungen** für einen guten Zweck gestrickt. Wer mitmachen möchte, ist herzlich willkommen.
Alle aktuellen Informationen zu den Gottesdiensten oder unseren Aktionen finden Sie auf unserer Homepage www.bonwai.de.

Herzliche Grüße und bleibt behütet!
Isabell Paul
Kathrin Wittich-Jung

Evangelische Kirchengemeinde Elsungen

Pfarramt Oberelsungen
für die Kirchengemeinde Elsungen
Pfarrer Kai Scheiding
Steenweg 10, 34471 Volkmarsen-Ehringen
Tel.: 05693-253
E-Mail: pfarramt.ehringen@ekkw.de

Gemeindebüro
Ellen Hartung
Nothfelder Straße 7, 34289 Zierenberg-Oberelsungen
Tel.: 05606-53773, E-Mail: pfarramt.oberelsungen@ekkw.de
Bürozeiten: Donnerstag: 15 -18 Uhr

Kirchenbüro Wolfhagen-Erpetal
Tanja Damm
Hans-Staden-Straße 24, 34466 Wolfhagen
Tel.: 9966882, E-Mail: kirchenbuero.wolfhagen-erpetal@ekkw.de
Bürozeiten: Montag bis Freitag: 8 – 12.30 Uhr
Aktuelle Informationen unter www.kircheone.de

Samstag, 12. September 2026
Oberelsungen
11 Uhr Gottesdienst zur Konfirmation mit Pfarrer Kai Scheiding
Folgende Konfirmandinnen und Konfirmanden werden eingesegnet:
Hanna Häberle, Leni Hoffmann, Toni Natusch, Maila Rüddenklau, Vivien Schäfer, Anouk Streppel

Sonntag, 13. September 2026
11 Uhr Gottesdienst zu „40 Jahre Rohölzünder” auf der Waldbühne mit Lektorin Melanie Lichte Röhl

Sonntag, 20. September 2026
Ehringen
11 Uhr Andacht zum Kartoffelfest in der Erpetalhalle mit Lektorin Heike Drüge

Viesebeck
19 Uhr Lagerfeuergottesdienst mit Prädikantin Christine Henkelmann

Freitag, 25. September 2026
9 Uhr Frauenfrühstück im Gemeindehaus Oberelsungen. Wir freuen uns über neue Teilnehmer auch aus den Kirchspielgemeinden Ehringen und Viesebeck, diese melden sich bitte bei Margarete Frey-Brandau (Tel. 05606-2026 - bitte AB besprechen) an.

Samstag, 26. September 2026
Niederelsungen
11 Uhr Gottesdienst zur Konfirmation mit Pfarrer Kai Scheiding
Folgende Konfirmandinnen und Konfirmanden werden eingesegnet:
Emma Decker, Mia Klinge, Björn Kolle, Paula Langer, Marlen Langer, Daimyen Thome

Donnerstag, 01. Oktober 2026
Oberelsungen
14.30 Uhr Kaffee, Kuchen und Geschichten für Senioren im Gemeindehaus Oberelsungen. Regelmäßig finden auch spannende Vorträge über Religion, Gesellschaft und Kultur statt.

Wöchentliche Treffen und Gruppen
Nähtreff für Anfänger und Fortgeschrittene jeden Mittwoch um 19 Uhr im Gemeindehaus Oberelsungen. In lockerer Runde eigenen Projekten nachgehen. Bei Interesse bitte bei Christine Carl, Telefon: 05606/1005 oder 01517/0841260, melden.
Posaunenchor Oberelsungen & Altenhasungen trifft sich freitags um 19.30 Uhr in Altenhasungen. Ansprechpartner Posaunenchor Ober- und Altenhasungen. Peter Berndt, Tel. 05692/8474 oder im Pfarramt Oberelsungen, Tel. 05606/53773 bzw. per Mail.
Stammtisch für Menschen mit psychologischen Problemen.
Jeden Montag – Kontakt über das Pfarramt.

Ihr Kirchenvorstand

Ev. Kirchengemeinde Viesebeck

Ev. Kirchspiel Ehringen - Viesebeck
Evangelisches Pfarramt Ehringen
für die Kirchengemeinden Ehringen und Viesebeck
Pfarrer Kai Scheiding
Steenweg 10, 34471 Volkmarsen-Ehringen
Tel.: 05693-253
E-Mail: pfarramt.ehringen@ekkw.de

Kirchenbüro Wolfhagen-Erpetal
Tanja Damm
Hans-Staden-Straße 24, 34466 Wolfhagen
Tel.: 9966882, E-Mail: kirchenbuero.wolfhagen-erpetal@ekkw.de

Bürozeiten:

Montag bis Donnerstag	8 - 13 Uhr
Freitag	8 – 12.30 Uhr

Evangelische Jugendarbeit
in den Kooperationsräumen Wolfhagen-Erpetal
Lea Siegmann
Hans-Staden-Str. 24, 34466 Wolfhagen
Tel.: 9962417, E-Mail: lea.siegmann@ekkw.de
www.ejhw.de

Kirchen

Samstag, 12. September 2026
Oberelsungen
11 Uhr Gottesdienst zur Konfirmation mit Pfarrer Kai Scheiding
Folgende Konfirmandinnen und Konfirmanden werden eingesegnet:
Hanna Häberle, Leni Hoffmann, Toni Natusch, Maila Rüddenklau, Vivien Schäfer, Anouk Streppel

Sonntag, 13. September 2026
11 Uhr Gottesdienst zu „40 Jahre Rohölzünder" auf der Waldbühne mit Lektorin Melanie Lichte Röhl

Sonntag, 20. September 2026
Ehringen
11 Uhr Andacht zum Kartoffelfest in der Erpetalhalle mit Lektorin Heike Drüge

Viesebeck
19 Uhr Lagerfeuergottesdienst mit Prädikantin Christine Henkelmann

Freitag, 25. September 2026
9 Uhr Frauenfrühstück im Gemeindehaus Oberelsungen. Wir freuen uns über neue Teilnehmer auch aus den Kirchspielgemeinden Ehringen und Viesebeck, diese melden sich bitte bei Margarete Frey-Brandau (Tel. 05606-2026 - bitte AB besprechen) an.

Samstag, 26. September 2026
Niederelsungen
11 Uhr Gottesdienst zur Konfirmation mit Pfarrer Kai Scheiding
Folgende Konfirmandinnen und Konfirmanden werden eingesegnet:
Emma Decker, Mia Klinge, Björn Kolle, Paula Langer, Marlen Langer, Daimyen Thome

Herzliche Grüße
Ihr Pfarrer Kai Scheiding

Freie ev. Gemeinde Ippinghausen

Pastor: Karl-Alfred Dautermann. Tel.: 05691 8776560

Sonntag, 13.9.
11:00 Uhr Gottesdienst mit Abendmahl (K. A. Dautermann)
Wochenspruch: 1. Petrus 5 V.7 „Alle eure Sorge werft auf ihn, denn er sorgt für euch."
Das ist ja wohl mal ein tolles Angebot. Ich vermute mal, dass alle Leserinnen und Leser dieser kleinen geistlichen Besinnung sagen können, welche Sorgen sie momentan bedrücken. Nun lädt die Bibel uns ein, diese Sorgen an den großen Gott abzugeben, der mich kennt, liebt und für mich sorgen möchte.
Machen Sie doch von diesem Angebot Gebrauch.

Mittwoch 16.9.
18:30 Uhr Treffpunkt Bibel im Gemeindehaus Info s. Tel des Pastors

Sonntag, 20.9.
10:00 Uhr gemeinsamer Gottesdienst in FeG Bad Arolsen
Wochenspruch: 2. Timotheus 1 V.10b „Jesus Christus hat dem Tode die Macht genommen und das Leben und ein unvergängliches Wesen ans Licht gebracht durch das Evangelium."
Ich wünsche allen Leserinnen und Lesern dieser kurzen, geistlichen Besinnung, dass sie Gottesdienste erleben, in denen die Freude über das Leben als Menschen, deren Leben Jesus gehört, die Predigten und das gemeinsame Singen und Beten prägt. Nicht umsonst haben ja die ersten Christen ihren Gottesdienst nicht am Sabbat, dem traditionellen, jüdischen Feiertag gefeiert, sondern am ersten Tag der Woche zur Erinnerung an die Auferstehung Jesu.
Ich hoffe, dass in den Predigten, die sich an Gottes Wort orientieren, und auch in den schönen, gemeinsamen Liedern die Freude über Jesus, der unserem Leben Hoffnung über den Tod hinaus gibt, darüber ihren Ausdruck findet.

Katholische Kirchengemeinde St. Heimerad

Zentrales Pfarrbüro
Mönchepfuhl 5
34471 Volkmarsen
Tel.: 05693 209
Mail: pfarrei.sankt-heimerad@bistum-fulda.de

Gottesdienstordnung

Freitag, 11.09.2026
18:30 Uhr St. Crescentius Naumburg Rosenkranzgebet
19:00 Uhr St. Crescentius Naumburg Hl. Messe

Samstag, 12.09.2026
18:00 Uhr St. Crescentius Naumburg Vorabendmesse

Sonntag, 13.09.2026
09:45 Uhr St. Marien Volkmarsen Hochamt
09:45 Uhr Pfarrhaussaal Volkmarsen Kindergottesdienst
18:00 Uhr Weingartenkapelle Naumburg Angelus-Gebet
11:15 Uhr St. Maria Wolfhagen Hl. Messe
18:00 Uhr SonntagsPlus, Wortgottesdienst

Montag, 14.09.2026
18:00 Uhr St. Marien Volkmarsen Hl. Messe zum Fest Kreuzerhöhung
08:00 Uhr St. Crescentius Naumburg Hl. Messe

Dienstag, 15.09.2026
18:00 Uhr Wittmarkapelle Volkmarsen Wort-Gottesdienst-Feier
17:00 Uhr St. Maria Wolfhagen Hl. Messe

Mittwoch, 16.09.2026
16:00 Uhr Krankenhauskapelle Volkmarsen Andacht im Caritas-Monat
10:00 Uhr Haus Phönix Wolfhagen Andacht

Donnerstag, 17.09.2026
09:00 Uhr St. Maria Wolfhagen Hl. Messe

Freitag, 18.09.2026
10:30 Uhr Haus Kugelsburg Volkmarsen katholische Andacht
18:30 Uhr St. Crescentius Naumburg Rosenkranzgebet
19:00 Uhr St. Crescentius Naumburg Hl. Messe

Samstag, 19.09.2026
18:00 Uhr St. Marien Volkmarsen Vorabendmesse

Sonntag, 20.09.2026
09:00 Uhr St. Elisabeth Merxhausen Hl. Messe
18:00 Uhr St. Marien Volkmarsen Hl. Messe
10:45 Uhr St. Crescentius Naumburg Hochamt
10:45 Uhr Pater-Bonifatius-Haus Naumburg Kindergottesdienst
11:15 Uhr St. Maria Wolfhagen Hl. Messe
15:00 Uhr Kugelsburg Volkmarsen Familienandacht und Familienzeit

Montag, 21.09.2026
08:00 Uhr St. Crescentius Naumburg Hl. Messe

Dienstag, 22.09.2026
18:00 Uhr Wittmarkapelle Volkmarsen Hl. Messe
17:00 Uhr St. Maria Wolfhagen Hl. Messe

Donnerstag, 24.09.2026
09:00 Uhr St. Maria Wolfhagen Hl. Messe

(Änderungen vorbehalten)

Kirchspiel an Spole und Elbe



Ev. Kirchengemeinden Altendorf, Balhorn-Altenstädt, Elbenberg & Naumburg-Ippinghausen
Zuständig für die Kirchengemeinden: Altendorf und Naumburg-Ippinghausen
Pfarrerin Pille Heckmann-Talvar
Heimersberg 2, 34311 Naumburg
Tel.: 05625 920093
E-Mail: pfarramt.naumburg-ippinghausen@ekkw.de
Bürozeiten: Donnerstag 16:00 – 18:00 Uhr und Freitag 10:00 – 11:30 Uhr
Zeit für persönliche Anliegen: nach telefonischer Absprache

Zuständig für die Kirchengemeinden Balhorn-Altenstädt & Elbenberg
Pfarrer Christian Ehrhardt
Hinter der Kirche 5, 34308 Bad Emstal
Tel.: 05625 361, Mobil: 015510 406190
E-Mail: pfarramt.balhorn-altenstaedt@ekkw.de

Kirchen

Kirchenbüro Elbe-Ems
Verwaltungsassistenz Julia Engler, Hinter der Kirche 5, 34308 Bad Emstal-Balhorn
E-Mail: kirchenbuero.elbe-ems@ekkw.de
Bürozeiten: Montag–Freitag 8:00 – 12:00 Uhr

Gemeindebüro
Gemeindesekretärin Susanne Diebl
Balhorn: dienstags 09:00 – 11:00 Uhr, Tel.: 05625 361
balhorn-altenstaedt.gemeindebuero@ekkw.de
Naumburg: donnerstags 16:00 – 18:00 Uhr, freitags 09:00 – 11:00 Uhr

Anschrift Kirchenbüro Elbe-Ems & OWT sowie Gemeindebüro Balhorn
Hinter der Kirche 5, 34308 Bad Emstal-Balhorn, im Raum 1 Obergeschoss Bonhoeffer-Haus

Sprechzeiten & Termine nach Vereinbarung

Wochenspruch:
„Alle eure Sorge werft auf ihn; denn er sorgt für euch." | 1. Petr 5,7

Gottesdienste*

Naumburg 14:00 Uhr Gottesdienst zur Verabschiedung von Pfarrerin Pille Heckmann-Talvar in den Ruhestand mit Dekan Jan Friedrich Eisenberg



16. SO n. Trinitatis, 20.09.2026

09:30 Uhr	Ippinghausen	mit Lektorin Roswitha Bittner
09:30 Uhr	Altendorf	mit Pfarrerin i. R. Adelheid Kühneweg
11:00 Uhr	Altenstädt	mit Pfarrerin i. R. Adelheid Kühneweg

17. SO n. Trinitatis, 27.09.2026

09:30 Uhr	Balhorn	mit Pfarrer Christian Ehrhardt
10:00 Uhr	Ippinghausen	mit Pfarrerin i. R. Adelheid Kühneweg Festgottesdienst zur Jubiläumskonfirmation
11:00 Uhr	Altendorf	Familiengottesdienst zum Erntedankfest mit dem GoDi-Team
11:00 Uhr	Elbenberg	mit Lektorin Julia Engler
11:00 Uhr	Altenstädt	mit Pfarrer Christian Ehrhardt

Erntedank, 04.10.2026

09:30 Uhr	Altenstädt	mit Pfarrer i. R. Uwe Kühneweg und dem Posaunenchor
11:00 Uhr	Balhorn	mit Pfarrer i. R. Uwe Kühneweg und dem Posaunenchor
11:00 Uhr	Elbenberg	Kirmes-Gottesdienst mit Pfarrer Christian Ehrhardt und dem Posaunenchor (Flachsrose)
14:00 Uhr	Naumburg	mit Diakon Alexander von Rüden & Pfarrerin i. R. Adelheid Kühneweg Festgottesdienst zur Jubiläumskonfirmation

*Alle aktuellen Gottesdienste und Zeiten sind auf der Homepage des Kirchenkreises Hofgeismar-Wolfhagen unter www.kirchenkreis-hofgeismar-wolfhagen.de/unsere-gottesdienste zu finden

Ev. Kirchengemeinde Altendorf
Miteinander–Füreinander
Ehrenamtlicher und nachbarschaftlicher Fahrdienst
Alle Einwohner aus Altendorf, die selbst nicht mehr fahren können oder Begleitung brauchen, können sich an uns wenden.
Das Fahr- und Begleitangebot ist als Ergänzung zum Bedarfsfall zu sehen. Daher benötigt die Fahr- und Begleithilfe einen zeitlichen Vorlauf.
Sie können uns über folgende Nummern erreichen und Ihre Fahrt anmelden.
Kurt Weinrich Tel. 05625 5187
Frank Griesel Tel. 0171 5241481

Gemeindenachmittag:
Jeweils am 3. Donnerstag/Monat um 14:30 Uhr im DGH

Kinderkirche:
Findet jeweils am 1. Samstag im Monat um 15:00 Uhr in der Bonifatiuskirche statt.

Ev. Kirchengemeinde Balhorn-Altenstädt
Raumanmietung Bonhoeffer-Haus Balhorn:
Wenn Sie Interesse an der Raumanmietung des Bonhoeffer-Hauses (Gemeindehauses) in Balhorn haben, richten Sie bitte Ihre **Reservierungsanfrage per E-Mail an Pfarramt.Balhorn-Altenstaedt@ekkw.de**

Ev. Kirchengemeinde Naumburg-Ippinghausen
Neuigkeiten und weitere Informationen erhalten Sie immer auf unserer Homepage
www.ev.kirchengemeinde-naumburg-ippinghausen.de
Wir wünschen Ihnen Gottes Geleit und Segen.
Bleiben Sie behütet und gesund!
Ihre Pfarrerin Pille Heckmann-Talvar und Pfarrer Christian Ehrhardt
- sowie Ihre Kirchenvorstände

Diakonisches Werk Region Kassel

Hilfe- und Beratungsangebote im Diakoniezentrum Wolfhagen
Schützeberger Str. 12
34466 Wolfhagen

Seniorenberatung und Zentrum für Demenz
Beratung zu allen Fragen des Älterwerdens für Senior*innen und ihre Angehörigen aus Bad Emstal, Breuna, Habichtswald, Naumburg, Wolfhagen und Zierenberg
Information, Beratung, Unterstützung und Vermittlung von Hilfen

„Zeitlos" - Zentrum für Demenz
Beratung für Menschen mit Demenz und ihre Angehörigen, Vermittlung von geschulten Ehrenamtlichen zur Entlastung der Angehörigen
Betreuungsgruppe „Café Zeitlos" in Habichtswald-Ehlen und Angehörigengruppe im Diakoniezentrum Wolfhagen
Tel. (0 56 92) 99 746-326
seniorenberatung.wolfhagen@dw-region-kassel.de
Termine nach Vereinbarung/Hausbesuche auf Wunsch

Wolfhager Tafel
Lebensmittelausgabe für Menschen mit geringem Einkommen
Bürozeiten/Ausweise für Tafel-Kunden:
Montag: 11:00 - 12:00 Uhr im Diakoniezentrum
Tel. (0 56 92) 99 746-319
Die Ausgabe der Lebensmittel findet in der Burgstr. 35 statt.
Koordination der Tafel Wolfhagen
mobil: 0174 237 143 8
tafel.wolfhagen@dw-region-kassel.de

Allgemeine Sozial- und Lebensberatung
Beratung bei persönlichen Problemen, Krisensituationen und finanziellen Schwierigkeiten
Tel (0 56 92) 99 746-316
jenny.floeter@dw-region-kassel.de

Kirchen

Sprechzeiten: nach telefonischer Vereinbarung

Fachberatungsstelle Wohnen
Beratung bei drohendem Wohnungsverlust und Hilfe für wohnungslose Menschen
Tel. (0 56 92) 99 746-313
wohnen@dw-region-kassel.de
Hofgeismar: (0 56 71) 797
Sprechzeiten: nach telefonischer Vereinbarung

Flüchtlingsberatung
Beratung und Hilfe für Geflüchtete
Tel (0 56 1) 70 974-216
tatjana.ulshoefer@dw-region-kassel.de
Sprechzeiten: nach telefonischer Vereinbarung

Suchtberatung
Für Menschen mit Alkohol-, Medikamenten und Glücksspielproblemen
Tel. 0561 / 938 95-0
suchtberatung@dw-region-kassel.de
Sprechzeiten: nach telefonischer Vereinbarung

Müttergenesung
Beratung von Mutter-Kind-Kuren, Vater-Kind-Kuren, Kuren nur für Mütter, Väter oder für pflegenden Angehörigen
Terminvergabe für eine Beratung in Kassel, Hofgeismar oder Wolfhagen bitte mit vorheriger telefonischer Vereinbarung
Tel (0 56 1) 70 974-228
eva.krupp@dw-region-kassel.de
Sprechzeiten: nach telefonischer Vereinbarung

Weitere Informationen und Angebote
Diakonisches Werk Region Kassel, www.dw-region-kassel.de, info@dw-region-kassel.de
Geschäftsstelle: Hermannstr. 6, 34117 Kassel, (0 56 1) 712 88-0
Stand 09/2025

Mit Herz und Zeit dabei: Ehrenamtliche für die Demenzbegleitung gesucht
Für Interessierte, die sich ehrenamtlich engagieren und an einer Basisschulung teilnehmen möchten, gibt es noch freie Plätze!
Das Team aus rund 30 Ehrenamtlichen freut sich über engagierte Frauen und Männer, die Interesse an der Begleitung älterer Menschen haben.
Das Diakonische Werk Region Kassel bietet an den **letzten drei Wochenenden im Oktober jeweils freitags und samstags** eine Basisschulung in Kassel an. Dort erhalten die Teilnehmenden Einblicke in das Thema Demenz und lernen, wie ein einfühlsamer Umgang mit Betroffenen gelingen kann. Mit diesem Wissen und ersten praktischen Erfahrungen ausgestattet, besuchen sie anschließend Menschen mit einer demenziellen Erkrankung im Wolfhager Land. Ob Spaziergänge, gemeinsames Spielen, Vorlesen oder einfach Zeit für Gespräche: Die Unterstützung richtet sich nach den Bedürfnissen der Betroffenen und den Möglichkeiten der Ehrenamtlichen.
Für pflegende Angehörige ist diese Begleitung eine wertvolle Entlastung. Sie wissen ihre Angehörigen gut betreut und gewinnen Zeit für eigene Erledigungen oder Erholung. Die Einsätze finden entweder im häuslichen Umfeld der Erkrankten oder in der Betreuungsgruppe „Café Zeitlos“ in Ehlen statt.
Für ihr Engagement erhalten die Ehrenamtlichen die Fahrtkosten zur Basisschulung erstattet sowie eine Aufwandsentschädigung für ihre Betreuungsarbeit. Fachlich begleitet werden sie durch das Zentrum für Demenz in Wolfhagen. Regelmäßige Fortbildungen und der Austausch mit anderen Ehrenamtlichen bieten zusätzliche Unterstützung. Selbstverständlich unterliegen alle Beteiligten der Schweigepflicht.
Diakonisches Werk Region Kassel, Zentrum für Demenz Wolfhagen
05692 99746326 oder 0174 2371440
seniorenberatung.wolfhagen@dw-region-kassel.de

Kirchennachbarschaft Elbe-Ems

Kirchen- & Gemeindebüro Balhorn
Hinter der Kirche 5, 34308 Bad Emstal-Balhorn

Kirchenbüro Region Süd für Elbe-Ems & Oberes Warmetal
Verwaltungsassistenz Julia Engler
Termine nur nach vorheriger Vereinbarung
Telefon: 05625 9214380

Gemeindebüro Balhorn
Gemeindesekretärin Susanne Diebl
Erreichbar dienstags von 09:00 Uhr bis 11:00 Uhr
Telefon: 05625 361

- Anzeige -

Grabdenkmäler
Karl-Heinz Bollerhey
Inh. Jochen Bollerhey
Bildhauer- und Steinmetzmeister
handwerkliche und polierte Grabmale,
Einfassungen, Nachbeschriftungen, Umarbeitungen
34270 Schauenburg-Breitenbach, Weidenweg 9 (Am Friedhof) Tel. 05601/3281
Wir sind Vertragspartner der Treuhandstelle für Grabmalvorsorge
Info unter www.Bollerhey-Grabdenkmäler.de



Gemeinsame Gottesdienste und Veranstaltungen



KI generiert

Kirchen



Vereine und Verbände

Wolfhagen

Heimat- und Geschichtsverein

Wann war die Gründung Wolfhagens? Wer gründete Wolfhagen?
Ist der Termin der „800-Jahrfeier 2031“ noch zu halten?
Sind diese Fragen nach fast 800 Jahren noch zu beantworten?
Der Heimat und Geschichtsverein Wolfhagen versucht diesem Thema in seiner Veranstaltung „Die hochmittelalterliche Stadtwerdung Wolfhagens im überregionalen Vergleich“ auf den Grund zu gehen.
Findet man Ansätze für neue Daten, könnte es sein, dass auch unsere für 2031 geplante 800-Jahrfeier in Frage zu stellen ist?
Wir hoffen auf diese Fragen eine Antwort bei der Diskussion über den Vortrag von Prof. Dr. Ulrich Ritzerfeld am 25.09.2026, Beginn 19.00 Uhr zu finden!?
Der Vorstand des HuGV wünscht sich zahlreiche, interessierter Bürger zu dieser Veranstaltung im „Kleinen Festsaal“ der Stadthalle begrüßen zu dürfen. D.L.

Hospizdienst im Wolfhager Land e. V.

Zeit schenken. Nähe geben. Leben begleiten.
Hospizarbeit und Trauerbegleitung im Wolfhager Land
Wenn Krankheit, Abschied oder Verlust das Leben verändern, tut es gut, nicht allein zu sein. Der **Hospizdienst im Wolfhager Land e.V.** begleitet schwerkranke und sterbende Menschen, ihre Angehörigen sowie Menschen in Trauer.
Ehrenamtliche Hospizbegleitung
Für unseren nächsten **Qualifizierungskurs im Frühjahr 2027** suchen wir Menschen, die Zeit schenken, zuhören und einfühlsam begleiten möchten. **Vorkenntnisse sind nicht erforderlich**.
Informationsabend: 28. Januar 2027 • 18.00 Uhr
Auch für Menschen unter 40 Jahren bietet unser **„Junges Ehrenamt Hospiz“** Möglichkeiten, sich zu engagieren.

Vereine und Verbände

Trauer und Vorsorge
Unser **Offener Trauertreff** findet jeden ersten Donnerstag im Monat von 16–18 Uhr statt. Darüber hinaus bieten wir **individuelle Trauerbegleitung** sowie **Informationen und Beratung zu Patientenverfügung und Vorsorge** an.
Wir sind für Sie da.
Sie suchen Unterstützung in Ihrer Trauer, wünschen Begleitung für einen schwerkranken oder sterbenden Angehörigen, möchten sich ehrenamtlich engagieren oder haben Fragen zu Vorsorge und Patientenverfügung? Sprechen Sie uns gerne an.
Hospizdienst im Wolfhager Land e.V. Kurfürstenstraße 1 • 34466 Wolfhagen Tel. 05692 – 99 35 21 info@hospizdienstimwolfhagerland.de

Bründersen

TSV Bründersen

Teilnahme am Wandertag in Landau
Am gefühlt einzig sonnendurchfluteten Tag der Woche fand die Wanderung in Landau statt, wozu uns der TSV Landau eingeladen hatte.
Mit 8 Wanderern nahm der TSV Bründersen teil und erwanderte die 11 km durch die Landauer Gemarkung bei bester Laune. Los ging es um 9:00 Uhr. Die teilnehmerstärkste Gruppe waren wir nicht. Wolfhagen nahm mit 15 Wanderleuten teil und Volkmarsen sogar mit 16.



Foto: Ein netter Mitwanderer, Name nicht bekannt

Im Anschluss an die Wanderung stärkten wir uns bei Grillgut und Gebackenem und fuhren am frühen Nachmittag nach Hause zurück, mit einem guten Gefühl, etwas für unsere Seele und Gesundheit getan zu haben.
Die nächste Wanderung des TSV Bründersen findet Ende September statt. Gerne dürfen auch Nichtmitglieder an diesen Wanderungen teilnehmen. Dazu braucht es nur Lust am Wandern und etwas Zeit.
Informationen gibt es beim Vorstand des TSV.

Landfrauenverein Bründersen

Regelmäßige Termine:
Immer **montags** treffen wir uns um **18:00 Uhr** an der Kirche und starten eine große Runde.
Wer lieber eine kleinere Tour fahren möchte, kommt **mittwochs** um **18:00 Uhr** mit seinem Fahrrad an die Kirche.
Auch Gäste sind dazu selbstverständlich herzlich eingeladen.
Bei schlechtem Wetter fällt die Fahrradtour aus.

Fahrt zum Zwiebelmarkt nach Weimar
Liebe Landfrauen, liebe Interessierte!
Am **Samstag, den 10.10.2026** möchten wir gerne zum **Zwiebelmarkt nach Weimar** fahren und freuen uns über zahlreiche Mitfahrer und Mitfahrerinnen.
Gestartet wird an diesem Tag gegen 8:00 Uhr morgens, die Rückfahrt ab Weimar ist für ca. 16:30 Uhr geplant.
Die Kosten für die Fahrt werden zwischen 30 und 40 Euro liegen.
Anmeldungen nimmt Angelika Schwedes unter 05692 6902 entgegen.
Wir freuen uns auf eine schöne Tagesfahrt.

Vereine und Verbände

Montagstreffen
Liebe Landfrauen,
Unsere Fahrradtouren gehen bald in die „Winterpause“. Diese finden letztmalig am 21. und 23. September statt.
Ab **Montag, den 28. September** treffen wir uns **ab 14:30 Uhr** dann wieder zum gemütlichen Beisammensein im Bürgerhaus.
Wir spielen Karten, führen Handarbeiten durch, schnuddeln und lassen es uns bei leckerem Kaffee gut gehen. Auch dazu freuen wir uns selbstverständlich über Gäste.

Gasterfeld

Förderverein Gasterfeld



Demonstration Fettbrand

Rette sich, wer kann - Löschen, bergen, schützen - Nachlese
Am 15. August waren Feuerwehr und THW zu Gast an der BBS Gasterfeld. Sie rückten an mit Fahrzeugen und Equipment. Das THW kam unter anderem mit der Rettungsschere/Spreizer und zeigte eindrucksvoll den Umgang damit. Spannend wurde es, als man selbst testen konnte, wie man mit diesem schweren Gerät einen Tischtennisball von einer Pylone auf eine andere setzen kann.
Die Feuerwehr brachte auch einen Gasherd mit, um einen Fettbrand zu demonstrieren und zu zeigen, was bei einem Löschversuch mit Wasser passiert. Die Stichflamme hinterließ einen bleibenden Eindruck.
Ein Wermutstropfen war, dass das Interesse an dieser Veranstaltung sehr gering war. Herzlichen Dank an Feuerwehr und THW für ihre Mühe und ihren Einsatz. Als kleines Dankeschön gab es für beide eine Spende zugunsten ihrer Jugendarbeit.



Der Spreizer wird getestet

Niederelsungen

Verein zur Förderung der Dorfentwicklung und Gemeinschaftspflege in Niederelsungen e.V.

Schredderplatz für den Stadtteil Niederelsungen
Annahme von Baum- und Heckenschnittgut, Grünabfällen
Öffnungszeiten in den Monaten September und Oktober 2026:
Samstag, den 19.09., 10.10. und 24.10.2026
jeweils von 11:00 bis 12:00 Uhr.
Angenommen werden Baum- und Heckenschnitt bis zu 30 cm Durchmesser ohne jegliche Erdanhaftung zur maschinellen Weiterverarbeitung sowie Grünabfälle für die getrennte Ablagerung im Container.
Wir bitten, auf die gegebenenfalls getrennte Beladung des Anlieferfahrzeugs zu achten.
Die Annahme von Bauschutt ist ausgeschlossen.
Weiterhin kann geschredderter Baumschnitt zur Abholung vor Ort angeboten werden.
Der Vorstand

Rohölzünder Elsingen 86 e.V.





Vereine und Verbände

Wenigenhasungen

Freiwillige Feuerwehr Wenigenhasungen

Oktoberfest am Samstag, 26. September 2026

Der Name führt ein bisschen in die Irre. Gefeiert wird nämlich schon im September, und trotzdem passt der Termin dieses Jahr bestens, denn er fällt mitten in die Münchner Wiesn.

Bayerisch geht es also zu. Um Punkt 18.00 Uhr ruft der Vorsitzende der Wehr im Feuerwehrgerätehaus „O'zapft is!", dann geht es los. Auf den Tischen stehen Haxen, Leberkäse und Brezeln, dazu gibt es Festbier aus großen Gläsern. Und wer lieber etwas anderes trinkt, geht an die Cocktailbar.

Die Frauen und Männer der Feuerwehr haben die Festhalle geschmückt und sich außerdem wieder ein paar Überraschungen ausgedacht. Was genau? Das verraten sie natürlich nicht vorher. Sie hoffen jedenfalls auf viele Gäste aus dem Dorf und von den befreundeten Wehren.

Besonders willkommen sind alle, die neu nach Wenigenhasungen gezogen sind. Wo lernt man seine Nachbarn schließlich besser kennen als bei einem Bier und einem guten Gespräch?



KI generiert

TSV 1921 Wenigenhasungen

Tischtennissaison startet!
TSV Tischtennis live
Bezirksliga Gruppe 2

TSV Oberzwehren – TSV Wenigenhasungen 5:5. Der TSV musste krankheitsbedingt auf seine neue Nummer 1 Steffen Plass verzichten und traf im ersten Saisonspiel auf einen hochmotivierten Gastgeber. Dennoch erwischten die Wenigenhasunger einen mega Start und gingen nach den Doppeln mit 2:0 in Führung. Das vordere Paarkreuz hatte dann die große Chance auf 4:0 zu stellen, an beiden Platten wurden teilweise hohe Führungen und Matchbälle nicht genutzt und somit gingen beide Partien im fünften Satz an die Kasseler. Anschließend verlief die Begegnung sehr ausgeglichen, wobei der TSV noch mehrfach die Chance hatte, das Spiel auf seine Seite zu ziehen, doch es sollte an diesem Abend „nicht sein".

Am Ende ein Unentschieden, das sich eher nach einer Niederlage anfühlte, so Lars Pflüger. Für den TSV: Löhle/Uffelmann, Pflüger/Pflüger, Mario Löhle 2, Simon Uffelmann

Bezirksklasse Gruppe 21

TSV Wenigenhasungen II – TTC Elgershausen II 6:4. Einen gelungenen Auftakt in die neue Saison erwischte die zweite Mannschaft des TSV. Gegen eine starke Vertretung aus Elgershausen entwickelte sich eine spannende und ausgeglichene Begegnung, die der TSV letztlich verdient für sich entscheiden konnte. Alle eingesetzten TSV-Akteure konnten sich dabei mindestens einmal in die Siegerliste eintragen. Besonders erfolgreich war Timo Winter, der zwei Einzelerfolge beisteuerte. Den entscheidenden sechsten Punkt zum verdienten 6:4-Endstand holte Holger Kleinhans. Für den TSV: Kleinhans/Pflüger, Winter (2), Attendorn, Kleinhans, Matthias Pflüger.

2. Kreisklasse

KSV Baunatal V - TSV VI 7:3. Unsere Mannschaft konnte in Baunatal nicht wirklich mithalten und musste dem Gegner zum Sieg gratulieren. Im Doppel waren T. Richter/V. Jakob erfolgreich, danach gab es nur noch zwei Punkte von Volker Jakob für den TSV.

TSV VI : Rengershausen IV 7:3. Die Gäste sind personell unterbesetzt angetreten. Damit gingen schon mal drei Punkte kampflos an den TSV. Im Doppel siegten K. Pflüger/V. Jakob mit 3:0 Sätzen. Die weiteren Punkte für Wenigenhasungen holten Thomas Richter, Klaus Pflüger und Volker Jakob.

TSV in Tux

Bereits zum 7. Mal fahren wir Anfang kommenden Jahres mit Roger Neusel ins Tuxer Tal zum Skifahren. Die Tour geht vom 2. bis 7.1.2027. Wer Interesse hat, dabei zu sein, kann sich gerne direkt bei Roger (nele-tours@web.de) oder bei Matthias Pflüger melden (mpflueger1@aol.com, 0171 3355243).



Die Tischtennissaison ist wieder gestartet - hier ein Bild der Tischtennis Vereinsmeisterschaften aus dem Jahr 2015.

Freizeit und Tourismus

Geologie, Natur und Geschichte rund um die Weidelsburg

Bei einer Wanderung rund um die Weidelsburg erfahrt ihr faszinierende Geschichten über die Geologie- von der Entstehung der Erde bis in die Gegenwart- und über die Natur, die sich seit Millionen von Jahren stetig gewandelt hat und taucht ein in 500 Jahre Burggeschichte – lebendig erzählt und atmosphärisch mitten in der Natur.

Datum: Samstag, 19. Sept. 2026, 13:30 – 16:30 Uhr
Treffpunkt: Wolfhagen, Wanderparkplatz Weidelsburg
Naturparkführer: Arnd Petri
Kosten: 7 € Erwachsene, 5 € Kinder (6–16 Jahre)
Information: ca. 3 km
Anmeldung: www.naturpark-habichtswald.de/der-naturpark-habichtswald/erlebnis-natur

Freizeit und Tourismus

Einladung zum Kreativnachmittag: Körbe wickeln in der Wollwerkstatt

Am Samstag, den 19. September gibt es von 14 bis 18:00 Uhr wieder die Gelegenheit, gemeinsam kreativ zu werden und unter der Anleitung von Heidi Halberstadt einen Nachmittag lang Körbe aus Naturmaterialien zu wickeln. Dabei erfahren die Teilnehmenden auch Informatives und Wissenswertes zur Geschichte und Technik dieser uralten Form der Herstellung von Körben. Seit jeher und in allen Teilen der Welt wurden dazu Gräser, Kräuter und verschiedene Pflanzen verwendet. Dabei entstanden unterschiedliche Wickeltechniken. Die wichtigsten Werkzeuge waren und sind die Hände und so entstehen auch im Rahmen des Workshops auf sehr einfache Art schöne Körbe und Schalen.



In dem Kreativworkshop entstehen in geselliger Atmosphäre in wenigen Stunden schöne Körbe. Foto: Naturpark Habichtswald

Der Workshop findet von 14 bis 18:00 Uhr auf dem Gelände der Wollwerkstatt in der Zierenberger Straße 42 in Habichtswald-Dörnberg statt. Die Teilnahme kostet 48 € pro Person, inkl. Material, Imbiss und Getränken. Die Teilnehmerzahl ist auf acht Personen begrenzt.
Eine Anmeldung ist bis zum 16. September direkt bei Heidi Halberstadt per Mail an wollwerkstatt.ha@gmail.com oder telefonisch unter 0172 4775776 erforderlich. Die Veranstaltung ist Teil der Reihe GartenLiebe–offene Gärten im Naturpark Habichtswald.

Beerenlese rund um die Helfensteine

Im Herbst hängen an vielen Bäumen und Sträuchern Beeren in leuchtenden Farben. Viele sind essbar und oft sehr gesund, aber es gibt auch tödlich giftige Vertreter unter ihnen. Bei diesem Spaziergang rund um die Helfensteine lernt ihr die verschiedenen Beeren zu unterscheiden und erfahrt, wie sie verarbeitet werden können.
Datum: Dienstag, 15.09.2026, 17:00 – 20:00 Uhr
Treffpunkt: Zierenberg, E-Ladesäule neben Café Helfensteine, Auf dem Dörnberg 13
Naturparkführerin: Tanja Tempel
Kosten: 7 € Erwachsene, 5 € Kinder
Information: 3,8 km
Anmeldung: www.naturpark-habichtswald.de/der-naturpark-habichtswald/erlebnis-natur

Abschalten, Durchatmen, Entspannen –Feierabendrunde in Kassel

Gemeinsam gehen wir eine gemütliche Runde, tauschen uns über die Woche aus oder genießen einfach die Ruhe. Wer möchte, bekommt ein paar Tricks und Tipps an die Hand, wie das Abschalten nach der Arbeit noch besser gelingen kann. An einem schönen Platz machen wir eine kurze Rast und genießen mitgebrachte Lieblingsgetränke und kleine Snacks.
Datum: Freitag, 18.09.2026, 17:00 – 19:30 Uhr
Treffpunkt: Kassel, Wanderparkplatz Blütenweg
Naturparkführerin: Celia Fritze-Nabjinsky
Kosten: 7 € Erwachsene
Info: kurzer, steiler Anstieg, danach entspannte Strecke, ggf. Verpflegung & Snack mitbringen.
Anmeldung: www.naturpark-habichtswald.de/der-naturpark-habichtswald/erlebnis-natur

Feierabendwanderung rund um Kirchberg

Kommt mit auf eine herbstliche Feierabendtour rund um Kirchberg! Euch erwarten schöne Ausblicke, spannende Geschichten und interessante Einblicke in Natur, Geschichte und Dorfleben. Im Anschluss ist eine Einkehr im Kirchberger Garten „zwischen Berg und Linde“ möglich. Unter dem Motto „Wein & Heimatküche“ laden Lena Pfaar und Philipp zu einem gemütlichen Abend mit stimmungsvoller Musik ein.
Datum: Freitag, 18.09.2026, 16:30 – 18:00 Uhr
Treffpunkt: Niedenstein-Kirchberg, Jugendclub (Bergstr. 34)
Naturparkführerin: Birgit Lange
Kosten: 5 € Erwachsene, 5 € Kinder
Information: ca. 4-5 km
Anmeldung: www.naturpark-habichtswald.de/der-naturpark-habichtswald/erlebnis-natur

Das Ökosystem Wald und seine Grenzen

Wie sieht der Wald von morgen aus? Bei dieser Führung geht ihr der Frage nach, wie Klimawandel unsere Wälder verändert. Ihr blickt zurück in die Waldgeschichte, entdeckt Zusammenhänge im Ökosystem und erfahrt, was heute wichtig ist, damit der Wald eine Zukunft hat.
Datum: Samstag, 19.09.2026, 15:00 – 18:00 Uhr
Treffpunkt: Gudensberg, Wanderparkplatz Gestecke
Naturparkführerin: Ute Gertenbach
Kosten: 7 € Erwachsene, 5 € Kinder (6–16 Jahre)
Information: 4 km
Anmeldung: www.naturpark-habichtswald.de/der-naturpark-habichtswald/erlebnis-natur

Fledermäuse entdecken

Fledermäuse sind faszinierend und interessant. Entdecke die Jäger der Nacht und erfahre Spannendes über ihre Lebensweise. Nach Spiel- und Bastelspaß kannst du die flatternden Tiere bei einem Spaziergang durch die Dämmerung direkt erleben. Und mit Hilfe des sogenannten Bat-Detektors werden wir sogar ihre Rufe hören. Veranstaltung für Kinder ab 8 Jahren.
Datum: Samstag, 19.09.2026, 17:30 – 20:00 Uhr
Treffpunkt: Kassel, TRAM-Haltestelle Hessenschanze
Naturparkführerin: Katja Klages
Kosten: 7 € Kinder inkl. 2 € Material, 3 € Begleitperson
Anmeldung: www.naturpark-habichtswald.de/der-naturpark-habichtswald/erlebnis-natur

Genusswanderung für Geist und Seele

„Im Rausch der Sinne“ – eine Wanderung zwischen Stadt und Natur: Vom ICE-Bahnhof Wilhelmshöhe führt die Tour in den Bergpark und spricht alle fünf Sinne an. Mit Sinnesübungen, neuen Perspektiven und einer besonderen Verkostung erlebt ihr eure Umgebung bewusst und intensiv.
Datum: Sonntag, 20.09.2026, 11:00 – 14:30 Uhr.
Treffpunkt: Kassel, Bahnhof-Wilhelmshöhe, Taxistand
Naturparkführer: Andreas Terstiege
Kosten: 15 € Erwachsene, inkl. 8 € Verkostung
Information: 5 km
Anmeldung: www.naturpark-habichtswald.de/der-naturpark-habichtswald/erlebnis-natur

Spüren, Schnuppern, Staunen –Mit allen Sinnen die Natur entdecken

Gemeinsam mit Groß und Klein gehen wir auf Erkundungstour. Wir lauschen den Geräuschen des Waldes, ertasten unsere Umgebung, lassen uns von unserer Nase leiten und staunen über die kleinen Entdeckungen, die der Wald für uns bereithält.
Datum: Sonntag, 20.09.2026, 14:00 – 17:00 Uhr
Treffpunkt: Volkmarsen, Parkplatz Wittmarwald/Hoher Steiger, Anfahrt abgehend von L3080 zw. Breunau. Volkmarsen
Naturparkführerin: Lisa Thill-Möller
Kosten: 7 € Erwachsene, 4 € Kinder (5-16 Jahre)
Information: Bitte Verpflegung & Sitzkissen mitbringen
Anmeldung: www.naturpark-habichtswald.de/der-naturpark-habichtswald/erlebnis-natur

Kulinarische Radtour im Hohen Habichtswald



Radtour im Hohen Habichtswald (Foto: Thomas Löbel, Naturpark Habichtswald)

Im Rahmen des Projekts „Lecker Herbst“ lädt eine kulinarische Radtour am Samstag, 12. September, zu einem genussvollen Naturerlebnis im Hohen Habichtswald ein. Start ist um 10 Uhr an der Kellerei und Brennerei Döhne in Schauenburg-Breitenbach.
Die rund 33 Kilometer lange, mittelschwere Strecke kombiniert Bewegung, beeindruckende Ausblicke und regionale Spezialitäten. Nach einer Führung und einem gemeinsamen Aperitif in der Kellerei führt die Tour durch abwechslungsreiche Waldlandschaften rund um Kassels Hausberg. Unterwegs erwarten die Teilnehmenden weitere Genussstationen, wie der Besuch im Waldladen mit regionalen Wildprodukten sowie die Besichtigung des Fischzuchtbetriebs Gauggel inklusive Verkostung frisch geräucherter Forellen.

Freizeit und Tourismus

Die Tour umfasst etwa 700 Höhenmeter und richtet sich an Radfahrende mit guter Kondition; besonders geeignet ist sie für E-Bikes. Die Teilnahme kostet 35 Euro pro Person. Helm und Getränke für unterwegs werden empfohlen.
Eine vorherige Online-Anmeldung ist bis 9. September erforderlich unter: www.naturpark-habichtswald.de/lecker-herbst.

Wurstehimmel erleben

Calden. Die nordhessische Wurstkultur hautnah erleben: Im Rahmen des Projekts „Lecker Herbst“ lädt der Naturpark Habichtswald am Freitag, 11. September, von 16:00 bis 17:30 Uhr zu einer besonderen Führung in die Landfleischerei Koch nach Calden ein.
Unter dem Titel „Wurstehimmel erleben“ erhalten die Teilnehmenden spannende Einblicke in die traditionelle Herstellung der original nordhessischen Ahlen Wurst. In den über 100 Jahre alten Lehmkammern eines historischen Fachwerkhauses reifen die Spezialitäten unter idealen Bedingungen – ein Ort, der nicht ohne Grund als „Wurstehimmel“ bezeichnet wird.
Während eines geführten Rundgangs durch die beeindruckenden Reiferäume auf dem Dachboden erfahren die Gäste Wissenswertes über Handwerk, Geschichte und regionale Besonderheiten. Ergänzt wird die Führung durch einen anschaulichen Vortrag zur Herstellung der Ahlen Wurst – von der Tierauswahl bis zur Reifung.
Im Anschluss erwartet die Teilnehmenden eine Verkostung ausgewählter Produkte der Landfleischerei Koch, darunter klassische und besondere Wurstvarianten sowie Caldener Landschinken.
Die Teilnahme kostet 6,00 Euro pro Person inklusive Verkostung. Eine vorherige Online-Anmeldung ist erforderlich unter: www.naturpark-habichtswald.de/lecker-herbst.



Katharina Koch präsentiert den Wurstehimmel (Quelle: Landfleischerei Koch, Calden)

Eine tolle Knolle

Im Rahmen des Projekts „Lecker Herbst“ lädt der Kastanienhof in Nothfelden zu einer besonderen Entdeckungsreise rund um die Kartoffel ein. Unter dem Titel „Eine tolle Knolle“ erleben Kinder spielerisch, woher unsere Lebensmittel kommen und was alles in der vielseitigen Knolle steckt.
Am Donnerstag, 17. September, von 16:00 bis 17:30 Uhr richtet sich das Angebot an Kinder im Alter von 2 bis 5 Jahren in Begleitung eines Erwachsenen (Kosten: 15,00 Euro pro Kind inklusive einer Begleitperson). Am Freitag, 18. September, ebenfalls von 16:00 bis 17:30 Uhr, sind Kinder von 6 bis 10 Jahren eingeladen (Kosten: 10,00 Euro pro Kind).
Auf dem Bauernhof lernen die Kinder verschiedene Kartoffelsorten kennen, entdecken Unterschiede und erfahren, welche Sorten sich für welche Gerichte eignen. Probieren ist ausdrücklich erwünscht. Darüber hinaus vermittelt die Veranstaltung anschaulich und altersgerecht erste Einblicke in Landwirtschaft und Lebensmittelproduktion. Spielerische Elemente sorgen für ein abwechslungsreiches Erlebnis.
Eine Anmeldung ist erforderlich unter www.naturpark-habichtswald.de/lecker-herbst.

Genuss auf zwei Rädern: Kulinarische Radtour zum „Lecker Herbst“ in Wolfhagen

Radfahren und regionale Spezialitäten genießen: Der Naturpark Habichtswald lädt am Samstag, 26. September 2026, von 10:00 bis 15:00 Uhr zu einer besonderen Entdeckungstour ein. Unter dem Motto „Genuss auf zwei Rädern“ verbindet die geführte kulinarische Radtour rund um Wolfhagen Naturerlebnis mit kulinarischen Stopps bei zwei landwirtschaftlichen Betrieben.
Die Teilnahme kostet 30,00 Euro pro Person, eine Anmeldung ist bis zum 24. September erforderlich unter www.naturpark-habichtswald.de/lecker-herbst.
Treffpunkt ist der Parkplatz Herkules-Markt in Wolfhagen. Von dort aus führt die etwa 30 Kilometer lange Strecke durch die abwechslungsreiche Landschaft des Habichtswaldes – vorbei am Wasserschloss Elmarshausen bis nach Nothfelden. Am Kastanienhof erwartet die Teilnehmenden eine kurze Vorstellung des Bio-Betriebs. Im Anschluss gibt es eine stärkende Pause mit frischen Broten und Eiern von den hofeigenen Hühnern – ein erster kulinarischer Höhepunkt der Tour.
Gut gestärkt geht es weiter in Richtung Süden nach Ippinghausen. Die Route führt vorbei am Naturschutzgebiet Glockenborn, wo die Rinder der Familie Berdi auf den Weiden grasen. Ziel ist Berdis Heimatmarkt, wo die Teilnehmenden mehr über die Haltung der Tiere erfahren und Highland Beef aus eigener Produktion verkosten können. Den Abschluss bildet die gemeinsame Rückfahrt nach Wolfhagen.
Die Tour verbindet Bewegung, Naturerlebnis und regionale Genussmomente auf besondere Weise. Die mittelschwere Strecke eignet sich besonders gut für E-Biker und Biobiker mit mittlerer Kondition. Die Organisatoren bitten die Teilnehmenden, einen Helm zu tragen und an Getränke für unterwegs zu denken.
Die Veranstaltung findet im Rahmen des Projektes „Lecker Herbst“ im Naturpark Habichtswald statt.



Regionale Verköstigung auf der Radtour (Foto: Jürgen Depenbrock)



Rinder als Landschaftspfleger am Naturschutzgebiet Glockenborn (Foto: Jürgen Depenbrock/Naturpark Habichtswald)

Zwischen Berg und Linde - „Lecker Herbst“ in Kirchberg

Im Rahmen des Projekts „Lecker Herbst“ verwandelt sich der weitläufige Garten von Lena Pfaar und Philipp Bachmann in Niedenstein-Kirchberg am Wochenende des 12. und 13. Septembers in einen Treffpunkt für Genuss, Gemeinschaft und regionale Kultur. Zwei Veranstaltungen laden ein: Am Samstag steht „Hopfen, Beats & Heimatküche“ mit nordhessischen Spezialitäten und DJ-Sounds im Mittelpunkt, am Sonntag bietet der „Gartenstopp Kirchberg“ eine kühle Pause für Teilnehmende der „Tour de Chattengau“ und alle, die eine entspannte Rast im Grünen suchen.

Samstag, 12. September: Hopfen, Beats & Heimatküche

Der Abend steht im Zeichen von Biergartenflair, regionaler Kulinarik und stimmungsvoller Musik. Von 17 bis 22:00 Uhr öffnen die Gastgeberinnen und Gastgeber ihre Türen für alle, die einen besonderen Sommerabend in entspannter Atmosphäre erleben möchten. Auf der Speisekarte stehen nordhessische Spezialitäten, darunter Weckewerk vom heimischen Strohschwein mit regionalen Kartoffeln und sauren Gurken, eine vegetarische Suppe mit Gartengemüse sowie kleine Snacks zum Teilen.

Freizeit und Tourismus

Dazu gibt es frisch gezapftes Bier, das perfekt zu den herzhaften Leckereien passt.
Für die musikalische Begleitung sorgt DJ Stefan Nonskid, eine lokale Kasseler DJ-Größe, deren Wurzeln im Hip-Hop-Turntablism liegen und die heute mit einem Mix aus Techhouse, Basshouse und Indiedance groovende Melodien und druckvolle Basslines vereint.
Der Garten bietet viel Platz zum Verweilen, Genießen und Austauschen – ideal für einen Abend mit Freundinnen und Freunden, Familie oder als kleine Auszeit vom Alltag.

Sonntag, 13. September: Kühle Pause für Radler – Gartenstopp Kirchberg

Am Sonntag steht die „Tour de Chattengau“ im Fokus: Der Gartenstopp in Kirchberg lädt von 11:30 bis 17:00 Uhr zu einer genussvollen Pause zwischen Berg und Linde ein. Unter schattigen Bäumen können Radfahrende durchatmen, Energie tanken und die Tour für einen Moment unterbrechen.
Für die passende Erfrischung sorgen alkoholfreies Radler und klassisches Radler – perfekt für eine kühle Pause auf zwei Rädern. Kulinarisch gibt es frisch gegrillte Bratwurst, Grillkäse, süße Crêpes mit regionalen Toppings sowie hausgemachten Apfel- und Zwetschgenkuchen.
Ein kleines Kinderangebot sorgt dafür, dass auch die jüngsten Gäste auf ihre Kosten kommen und sich austoben können. Die Station ist ideal, um neue Kraft zu schöpfen, sich auszutauschen und die besondere Atmosphäre im Chattengau zu genießen.
Eine Anmeldung ist zu beiden Veranstaltungen nicht notwendig. Weitere Infos unter www.naturpark-habichtswald.de/leckerherbst.



Der idyllische Garten in Kirchberg lädt zum Verweilen ein (Foto: Lena Pfaar, Naturpark Habichtswald)

GESUNDHEIT IST EIN MENSCHENRECHT

Deshalb hilft ÄRZTE OHNE GRENZEN in rund 60 Ländern Menschen in Not – ungeachtet ihrer Hautfarbe, Religion oder politischen Überzeugung.

SPENDENKONTO: Bank für Sozialwirtschaft
IBAN: DE 72 3702 0500 0009 7097 00
BIC: BFSWDE33XXX
www.aerzte-ohne-grenzen.de

MEDECINS SANS FRONTIERES
ÄRZTE OHNE GRENZEN e.V.



Anzeigen online selbst gestalten & schalten.

So schnell & einfach wie noch nie!



- private & gewerbliche Anzeigen
- zahlreiche Motivvorlagen & Gestaltungsmöglichkeiten
- eigene Bilder & Motive hochladen & anpassen
- einfache und übersichtliche Handhabung
- ganz flexibel von zuhause aus und mobil von unterwegs
- Anzeigen archivieren und jederzeit darauf zugreifen
- Zahlung bequem per PayPal, Kreditkarte oder SEPA-Lastschrift

Einfach QR-Code scannen oder **anzeigen.wittich.de** aufrufen und schon kann es losgehen!

Mit uns erreichen Sie Menschen.

WITTICH MEDIEN
LINUS WITTICH
Lokal informiert. Druck. Internet. Mobil.

dän. Herrschername			Himmelskörper	Teil der Kirche	oberdeutsch: nicht	Geige			hohe Spielkarte		ein Halbedelstein	Wegelagerer	Energiewert	räumlich eingeschränkt	feste Redewendungen		Futterpflanze	Schnellrestaurant
versunkene Insel (Sage)									neutral									
gepflegt, ordentlich			schlammig, sumpfig						kurze, witzige Erzählung		variieren			4				
						Schifffahrtsroute		Überempfindlichkeit									Medizin, Heilmittel	
			westafrik. Schutzamulett		Bedeutung					kurz für: zu dem				franz. Modeschöpfer † 1957		Initialen der engl. Autorin Christie		
Erbträger		Firma ins Leben rufen									dt. Formel I-Fahrer † 1970		ehem. deutsche Währung					
englisch, französisch: Luft				Binnengewässer				Teppichstadt in Turkestan		Spielleitung						techn. Erweiterung		
					afrikanische Kuhantilope		US-Löschexperte (‚Red ...')						chemisches Element		Fremdwortteil: entsprechend			
wüstes Gelage	Schiffsbauanlage	wiederkehrende Reihenfolge		Haftzehereche						englisch: uns		Bierhersteller						
starkes Seil							Atelier							griechischer Buchstabe		11		anhänglich
				franz. Departementhptst.		Nasenlöcher der Pferde									Südostasiat		weit entfernt von allem, fernab	
Hülle			Film von Steven Spielberg		stock.adobe.com - Hanna									poetisch: Märchen				
Luftreifen																	6	
														Stimmung		franz., span. Fürwort: du		
Jagdergebnis			Polizeiwache											Speisefisch				Hinweis
Thema eines Werkes	politischer Fanatiker	Skatausdruck																
														festliches Abendessen		parapsychologischer ‚Mittler'		
Hunnenkönig (5. Jh.)		Folter, Qual		röm. Zahlzeichen: 950		kreisrunde Stütze	Höhenzug in Syrien		strikte Anweisung	1		Lebewesen	Ozean	niederl.: ich	Honigwein			
						Fragewort	7					Musik abmischen						Schmuck
Frankfurter Rathaus			5				Kamelschaf in Südamerika		nordafrikan. Wüstenfuchs						Serviceteil		Kfz-Z. Neuenburg, Schweiz	10
				telefonieren		Minifunkempfänger						skand. Männername		Vorname der Turner		2		
Possenreißer	Temperatur erhöhen, wärmen		Balkon, Söller						Burgunderwein		Schauder							
sehr großer Mensch						Doldengewächse		ein Farbton					ältester Sohn Noahs (A.T.)				Teil mechanischer Uhren	
			Rankgewächs		Zeitgeschmack					Feuerlandindianer				französisch: Haut		Abk.: United Kingdom		
Fragewort		nachtaktiver Vogel					poetisch: Adler				niederl. Maler † 1672		technische Störung					
Nummer							span. Doppelkonsonant	röm. Zahlzeichen: zwei		germ. Göttergeschlecht		8				schottischer Namensteil		
	3				gla sierter Backstein								Grazie					
eingedickter Fruchtsaft		nicht gern gesehen										Kochraum				9		

1	2	3	4	5	6	7	8	9	10	11

Veranstaltungen



Veranstaltungen

Georg Textor und die Freilegung der Weidelsburg

Eine Veranstaltung im Rahmen des Wolfhager Kulturherbstes

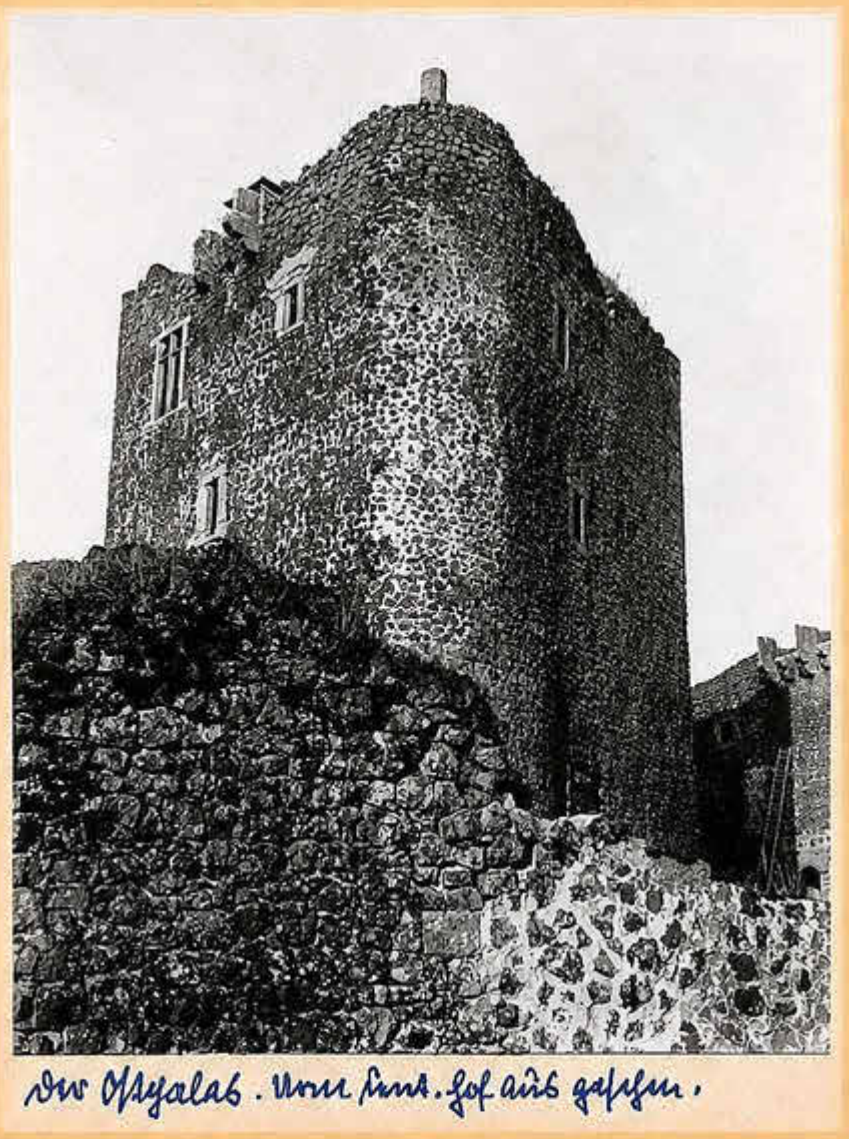

Referent:

Dr. Volker Knöppel

30.09.2026 um 19:30 Uhr im HDG Ippinghausen

Förderverein Weidelsburg

Hans-Staden-Stadt Wolfhagen

Veranstaltungen



Veranstaltungen

HOFFEST

Sa. 12. September
11-17 Uhr
Rasenmühle 1
34466 Wolfhagen





Kuchen & Kaffee
Pizza & Pommes



Sunny Blue Sky
Live Musik





Ponyreiten
für Kinder

Kinderflohmarkt

Kalligraphie
Schnupperworkshop



Thailand Traumreise 2027

FLY & HELP Travel

Mit dem Konzerthighlight „Nacht des Deutschen Schlagers“



Frühbucher-Preis
p. P. ab
1.599 €
im DZ vom 17.04.-25.04.2027
9-tägig (7 Nächte) ab/bis Frankfurt inkl. Flug, Vollpension-Plus und Konzert
Buchungscode: LW26

Kommen Sie mit FLY & HELP Travel an den Traumstrand von Khao Lak!

Tauchen Sie ein in die Schönheit Thailands

Begleiten Sie uns in Ihrem nächsten Traum-Urlaub nach Thailand, Khao Lak! Das 4,5-Sterne-Resort „La Flora“, mit Vollpension-Plus-Verpflegung, liegt eingebettet in eine tropische Oase direkt am Meer und bietet Erholung pur. Der musikalische Höhepunkt ist die Konzertnacht **„Nacht des Deutschen Schlagers 2027“** – ein unvergesslicher Abend mit den Stars des deutschen Schlagers: Loona, Gaby Baginsky, Ireen Sheer, Olaf Berger, Peter Orloff, Olaf Henning und Vincent Gross. Erleben Sie mit uns eine einzigartige Kombination aus Erholung, Musik und faszinierenden Eindrücken Thailands! Die Reise kann um die pulsierende Metropole Bangkok oder eine Rundreise durch Nordthailand verlängert werden und verspricht damit noch mehr einzigartige Erlebnisse.

Ihre inkludierten Reise-Highlights:

- **Live-Show »Abenteuer Weltumrundung«**
- **Konzert »Nacht des Deutschen Schlagers«**
- **»Disco Pool-Party«**



Live-Show mit Reiner Meutsch

Musikalischer Höhepunkt »Nacht des Deutschen Schlagers 2027«



Gaby Baginsky, Ireen Sheer, Olaf Berger, Peter Orloff, Vincent Gross, Loona und Olaf Henning

www.schlager-thailand.de

Ausführlicher Reiseverlauf!

INKLUSIVLEISTUNGEN

- Flüge z. B. mit CONDOR in der Economy Class (Upgrades möglich) z.B. bis Phuket und zurück
- Transfers Flughafen-Hotel-Flughafen
- 4,5 Sterne Hotel „La Flora“ direkt am Strand gelegen mit Vollpension-Plus-Verpflegung
- Konzert „Nacht des Deutschen Schlagers“
- Live-Show „Abenteuer Weltumrundung“
- Eintritt zur Pool Party mit DJ
- Verschiedene Ausflüge buchbar, wie z. B. Schnorcheln, Tempeltour, Bootsfahrt u.v.m.
- Reisepreissicherungsschein (abgesichert durch tourVERS Touristik Versicherungs-Service GmbH)
- Upgrade ins 5 Sterne Nachbarhotel La Solaya buchbar ab +150 € p. P. pro Woche

Zeitraum	Nächte	Option(en)	Preis p. P.
17.04. – 25.04.	7	Grundreise	ab 1.599 €
18.04. – 30.04.	10	Grundreise + Bangkok	ab 1.999 €
15.04. – 30.04.	14	Grundreise + Badeverlängerung	ab 2.199 €
16.04. – 05.05.	17	Kombination (Bangkok + Baden)	ab 2.599 €
13.04. – 28.04.	14	Rundreise „Goldenes Dreieck“	ab 2.999 €

Jetzt buchen unter:

Tel.: 0214-7348 9548
(Mo.-Fr. 9-14 Uhr)

E-Mail: reisen@fh-travel.de

50 € pro Person

vom Reisepreis kommen der Reiner Meutsch Stiftung FLY & HELP zugute und werden für einen Schulbau verwendet. **www.fly-and-help.de**

FLY & HELP Travel

Veranstalter: FLY & HELP Travel, eine Marke der Prime Promotion GmbH

Bereitschaftsdienste

Ärztliche Bereitschaftsdienste

Erfahren Sie unter der Telefonnummer 116117
oder unter https://bereitschaftspraxen.116117.de/
HNO-Dienst ..... 05692 - 2270
Kreisklinik Wolfhagen ..... 05692 - 40-0

Apothekendienst

Samstag, 12.09.2026
Apotheke am Habichtswald, Kasseler Strasse 11 A,
34317 Habichtswald 05606/7900
Sonntag, 13.09.2026
Kur Apotheke, Bahnhofstr. 5,
34454 Bad Arolsen 05691/89170
Samstag, 19.09.2026
Rosen Apotheke, Schützeberger Str. 83,
34466 Wolfhagen 05692/2200
Sonntag, 20.09.2026
Bahnhof Apotheke, Bahnhofstr. 79,
34454 Bad Arolsen 05691/3416

Zahnärztlicher Notfallvertretungsdienst

Von Samstag 7.00 Uhr bis Montag 7.00 Uhr (wenn der behandelnde Zahnarzt nicht erreichbar ist). Der eingeteilte Zahnarzt ist von 10.00 bis 12.00 Uhr und von 16.00 bis 17.00 Uhr in seiner Praxis anwesend und darüber hinaus in dringenden Fällen telefonisch erreichbar. Zu erfragen unter Tel.: 01805-607011.

AKGG-Beratungszentrum

Schwangerenberatungsstelle

Beratungsangebot:
... vor, während und nach der Schwangerschaft
... bei sozialrechtlichen und finanziellen Fragen
... Verhütung und Familienplanung
... bei Schwangerschaftskonflikt
... nach Schwangerschaftsabbruch
... Antragstellung auf Mittel der Bundesstiftung Mutter und Kind / finanzielle Hilfen

Außenstelle in Wolfhagen:
Schützeberger Straße 12, 34466 Wolfhagen
Donnerstag 10 - 12 Uhr
Tel.: 05691 - 992893
Kassel Tel.: 0561 - 8164444

Rat und Hilfe

Emstaler Verein e.V. - Teilhabezentrum Wolfhagen

Wir unterstützen psychisch erkrankte Menschen bei der eigenständigen Lebensführung. Wir bieten Gespräche, Beratung und Unterstützung:
• in der Organisation und Gestaltung des Alltags
• bei administrativen Angelegenheiten
• in der Gestaltung sozialer Beziehungen
• bei der Nutzung von Möglichkeiten und Angeboten im Sozialraum
• bei der Gesundheitsförderung und –erhaltung
• im Umgang mit der eigenen Erkrankung
und sind Ansprechpartner:innen für Fragen, bei Unsicherheiten, Konflikten und in Krisen.
Vor dem Hintergrund der persönlichen Situation entwickeln wir mit Ihnen Ideen und Lösungen.
Wir freuen uns, Sie in einem persönlichen Gespräch kennenzulernen und Ihnen weitere Infos über unsere Arbeit geben zu können.
Ansprechperson:
Ruben Kelle
015154439859
Ruben.Kelle@emstaler-verein.de

Beratung zum Wiedereinstieg in den Beruf

Das Projekt **WiN** - Wiedereinstieg in Nordhessen bietet eine kostenlose Beratung für Frauen zum beruflichen (Wieder-)Einstieg in Arbeit oder Ausbildung an. Sie erhalten u. a. eine individuelle Unterstützung bei den Bewerbungsaktivitäten, Informationen zu Qualifizierungsangeboten und Fördermöglichkeiten. Ebenso führen wir regelmäßig Workshops durch.

Rat und Hilfe

Kontakt:
Marlies Böhm, Tel. 0561 1003 1862
Patricia Cortmann, Tel. 0561 1003 1545
Rainer-Dierichs-Platz 1, 34117 Kassel
Eine Beratung vor Ort in Wolfhagen ist bei AGiL im Raiffeisenweg 2 nach Vereinbarung möglich.
Weitere Informationen unter: www.agil-wolfhagen.de

Hospizdienst im Wolfhager Land e.V.

Ambulanter Hospiz- und Palliativberatungsdienst.
Der Hospizdienst begleitet schwerkranke und sterbende Menschen sowie ihre Angehörigen zu Hause, im Pflegeheim, im Hospiz und im Krankenhaus. Neben der Begleitung und der palliativen Beratung bieten wir Unterstützung für Trauernde:
Trauertreff: jeden ersten Donnerstag im Monat**, 16.00-18.00 Uhr,** ein offenes Angebot für diejenigen die einen nahestehenden Menschen verloren haben. Außerdem bieten wir Einzeltrauergespräche und Trostbriefe.
Weitere Angebote:
Wanderausstellung „Ich begleite dich“ in den Seniorenheimen
Lassen Sie sich gerne ein auf Geschichten und Bilder aus dem Alltag, immer mit einer sinnlichen Note. Die Trauer des Abschieds wird nicht verschwiegen, doch die Augenblicke der Begegnung am Bett sind von Mitmenschlichkeit erfüllt
Junges Ehrenamt Hospiz, Zu jung für Hospizarbeit? Oder genau richtig?
Letzte Hilfe – am Ende wissen wie es geht- 03.09.2026- Anmeldung ab sofort.
Qualifizierungskurs zur ehrenamtlichen Hospizbegleitung
Kontakt & Anmeldung Hospizdienst im Wolfhager Land e.V. Kurfürstenstr. 1,
34466 Wolfhagen Tel. 05692-993521 | E-Mail: info@hospizdienstim-wolfhagerland.de

Kontakt- und Informationsstelle für Selbsthilfegruppen (Kiss)

KISS
Gesundheitsamt Region Kassel
Treppenstraße 4
34117 Kassel
Tel. 0561/81644-222
Fax. 0561/81644-211
E-Mail: kiss@kassel.de
Telefonische Sprechzeiten
Montag und Donnerstag von 09.00-12.30 Uhr
Mittwoch von 14.00-17.30 Uhr
und nach Vereinbarung persönlich in der Beratungsstelle
www.selbsthilfe-kassel.de

Kreisfrauenbeauftragte

Anlaufstelle und Interessenvertretung für alle Frauen und Mädchen in der Region
Anette Milas
Landkreis Kassel
Kreishaus
Wilhelmshöher Allee 19-21
34117 Kassel
Tel. 0561/1003-1540
Email Anette-Milas@landkreiskassel.de
Frau Milas bietet Beratung bei beruflichen Fragen wie etwa Elternzeit oder Arbeitsplatzverlust oder im Kontext der Vereinbarkeit von Familie und Beruf. Auch bei sensiblen Themen wie **häusliche oder sexualisiere Gewalt** steht sie diskret und einfühlsam zur Seite und vermittelt bei Bedarf weitere Unterstützung – etwa in Form von der Unterbringung in einem Frauenhaus.

Selbsthilfegruppe Herkules Region Kassel für Sehbehinderte und Blinde

Die **Gruppe Wolfhagen** trifft sich regelmäßig jeden 1. Mittwoch im Monat in der Zeit von 14.30 – 17.30 Uhr in der Altstadt von Wolfhagen.
Aufgrund der Organisation des Veranstaltungsortes geht es leider nicht ohne Anmeldung.
Anmeldedaten siehe unten.
Die **Gruppe Kassel** trifft sich regelmäßig jeden 2. Samstag im Monat in der Zeit von 13.00 – 16.30 Uhr.
Aufgrund der ungewissen Corona-Lage bitten wir um Anmeldung zu den Treffen.
Anmeldedaten siehe unten.

Rat und Hilfe

Wir sind eine offene Gruppe, an der jeder teilnehmen kann, aber leider haben wir keine Glaskugel, um zu sehen, wie sich die Zukunft gestaltet. Wir freuen uns auf jeden Teilnehmer der zu uns kommt. Die Treffen stehen unter dem Motto: „Information und Beratung mit Kompetenz und Augenmaß“
Kontaktdaten zur Anmeldung:
Telefon: 05692/9974055
E-Mail: anmeldung@shghrk-mhocek.org
Den genauen Veranstaltungsort erfahren Sie bei der Anmeldung.
Wir freuen uns auf Sie,
Ihr SHGHRK-Team

Außensprechstunde SliN e.V. (Selbstbestimmt leben in Nordhessen e.V.)

Ergänzende unabhängige Teilhabeberatung - EUTB® - für behinderte Menschen und Angehörige
Der Verein SliN e.V. bietet jeden Donnerstag von 14 bis 17 Uhr persönliche Beratungsgespräche im Rathaus Wolfhagen an. Eine Terminabsprache wird erwünscht. Zusätzlich besteht montags bis freitags die Möglichkeit sich telefonisch, per E-Mail oder auch über Video beraten zu lassen. Wenden Sie sich an Selbstbestimmt leben in Nordhessen e.V.,
Tel.: 0561 - 72885 - 364 oder mit E-Mail: info@slin-ev.de
Diese behinderten BeraterInnen sind gerne für Sie da!
Weitere Information zum Beratungsangebot: www.slin-ev.de

Sprechzeiten

Öffnungszeiten Wolfhager Rathaus

Montag und Dienstag
08.30 – 12.30 Uhr und 14.00 – 16.30 Uhr
Mittwoch
08.00-12.30 Uhr
Donnerstag
08.30 – 12.30 Uhr und 14.00 – 17.30 Uhr
Freitag
08.00-12.30 Uhr
Telnr.: 05692-602-0

Öffnungszeiten Kulturladen, Triangelstraße

Donnerstag	von 9.00 – 12.30 Uhr und 14.00 – 17.00 Uhr
Freitag	von 09.00 – 12.30 Uhr

Bitte nutzen Sie auch weiterhin die Möglichkeit der Terminvereinbarung. Diese hat sich in den letzten Monaten bewährt.
Unsere Online-Terminvergabe finden Sie unter www.wolfhagen.de.
Per E-Mail nutzen Sie bitte folgende Kontakte:
- Allgemeine Anliegen: stadtverwaltung@wolfhagen.de
- Einwohnermeldeamt: einwohnermeldeamt@wolfhagen.de
- Ordnungsamt: ordnungsamt@wolfhagen.de
- Standesamt: standesamt@wolfhagen.de
- Kulturangelegenheiten: info@kulturladen-wolfhagen.de

Öffnungszeiten Stadtbücherei im Wolfhager Rathaus

Montag	von 14.00 Uhr bis 16.30 Uhr
Donnerstag	von 15.00 Uhr bis 17.30 Uhr

Ortsgericht

Der Ortsgerichtsvorsteher **Harald Nehm** ist telefonisch unter der Mobilnummer 0177-2321425 zu erreichen.
Sprechstunde ist immer **Mittwochs von 16 – 18 Uhr.**
Büro:
Lynkerstraße 1
34466 Wolfhagen
Achtung: Herr Nehm ist bis Ende November im Urlaub. Der stellvertretende Ortsgerichtsvorsteher **Detlef Türk**, Im Stämmerfeld 2, 34466 Wolfhagen-Viesebeck ist unter der Telefonnummer **0172-5614465** zu erreichen.

- Anzeige -

INH. THOMAS KÜLLMER
YOUR- TAXI
KRANKENFAHRTEN ALLER ART + ROLLSTUHL
SHUTTLE-SERVICE, GROSSRAUM USW.
☎ 05692 - 99 73 73 0
WWW.YOUR-TAXI-WOLFHAGEN.COM
WOLFHAGEN

Sprechtag des Amtsgerichtes Kassel

Die nächsten Sprechtage sind am:
- 16.09.2026
- 30.09.2026
- 14.10.2026
- 28.10.2026
- 11.11.2026
- 25.11.2026
- 09.12.2026
- 23.12.2026

in der Zeit von 8:30 bis 12:00 Uhr, im 1. OG, Zimmer 1.3, Burgstraße 33-35.
Wahrgenommen werden die Aufgaben der Rechtsantragstelle, der Beratungshilfe, der Erteilung von Auskünften aus dem Grundbuch und aus dem Handelsregister sowie die Entgegennahme von Anträgen und Erklärungen auf diesen Gebieten.
Im Rahmen dieses Gerichtstages können Sie Anträge und Erklärungen gegenüber einer Rechtspflegerin/einem Rechtspfleger des Amtsgerichts Kassel abgeben, z. B. auf Erteilung eines Erbscheins oder auf Einleitung einer Betreuung.
In dringenden und unaufschiebbaren Angelegenheiten werden Sie gebeten, sich während der Sprechzeiten von 09:00 bis 12:00 Uhr an das Amtsgericht Kassel, Frankfurter Str. 9, 34117 Kassel, zu wenden. Ansonsten sollten Anträge und andere Anliegen vorrangig per Telefon, Telefax oder auf schriftlichem Weg gestellt und vorgebracht werden.
Weitere Informationen finden Sie auf:
https://ordentliche-gerichtsbarkeit.hessen.de/AG-Kassel

Wichtige Rufnummern

Polizei-Notruf	110
Feuerwehr-Notruf	112
Rettungsdienst	112
Kreisklinik Wolfhagen	05692 - 400
Ärztlicher Bereitschaftsdienst	116 117



Hilfe, die ankommt.
Mit Ihrer Spende leisten Sie einen wertvollen Beitrag für Frieden und Erinnerung.
Infos unter:
www.volksbund.de/sammlung
VOLKSBUND
Gemeinsam für den Frieden.

Die digitale Zukunft heißt Cosmema WITTICH

LINUS WITTICH investiert in neues Tochterunternehmen

Die kommunale Kommunikation befindet sich mitten im Medienwandel. Bürgerinnen und Bürger erwarten Informationen heute schnell, verlässlich und unkompliziert – und Kommunen stehen vor der Herausforderung, ihre Kommunikation über immer mehr digitale Kanäle wirkungsvoll zu gestalten. Für LINUS WITTICH ist deshalb klar: Im digitalen Geschäft besteht Handlungsbedarf, auch wenn das Flaggschiff meinOrt-App, schon gut unterwegs ist.

Mit der Cosmema WITTICH GmbH gibt es ein neues Tochterunternehmen, das die digitalen Kompetenzen von Cosmema mit dem kommunalen Netzwerk, der Erfahrung und der Reichweite von LINUS WITTICH verbindet.

Zwei Geschichten, ein digitales Ökosystem

LINUS WITTICH steht für jahrzehntelange Erfahrung, regionale Verbundenheit sowie gewachsene Beziehungen zu Kommunen und Menschen. Cosmema WITTICH ist ein junges Unternehmen mit hoher Technologiekompetenz, Innovationskraft und digitaler Geschwindigkeit.

Die Kernprodukte des Cosmema-Ökosystems heißen Heimat-Info App, Heimat-Info Webseiten und KI-Chatbots für Kommunen. Jede Kommune kann ihr digitales Ökosystem sukzessive erweitern, ohne bestehende Systeme austauschen zu müssen. Die Produktpaletten werden miteinander verbunden, Synergien und Stärken gebündelt. Es gibt eine klare strategische Vision: Kommunale Kommunikation der Zukunft gemeinsam gestalten.

Ein Ansprechpartner für kommunale Kommunikation

Für Kommunen bedeutet diese neue Konstellation vor allem eines: mehr Lösungen aus einer Hand. LINUS WITTICH und Cosmema WITTICH sind bereits heute Dienstleister für mehr als 4.000 Kommunen bundesweit, mit stetig steigender Tendenz. Die bisherigen Print- und Online-Angebote wachsen damit zu einem umfassenden Kommunikationsökosystem zusammen: Keine Insellösungen, sondern Angebote, die ineinandergreifen.

Dabei bleibt die Kommunikation nicht auf Digitales beschränkt. Die Zukunft der kommunalen Kommunikation wird analog und digital sein. Wir verbinden die bewährte Briefkastenreichweite mit digitaler Echtzeitkommunikation und schaffen damit die Möglichkeit, Bürgerinnen und Bürger aller Altersklassen über unterschiedliche Wege zu erreichen.

Die LINUS WITTICH Unternehmensgruppe schafft mit der neuen Konstellation einen Mehrwert an Möglichkeiten. Für die Menschen vor Ort bedeutet dies perspektivisch noch mehr aktuelle, seriöse Informationsmöglichkeiten, basierend auf Nähe und Vertrauen.

Wir verbinden die bewährte Produktpalette von LINUS WITTICH mit weiteren digitalen Möglichkeiten – für eine kommunale Kommunikation, die Menschen gedruckt und digital erreicht.



LINUS WITTICH Komplementärin Andrea Wittich-Bonk und Cosmema Inhaber Johannes Vollnhals bei der Unterschrift der Verträge im bayerischen Gaimersheim.